中華民國僑委會登記證台教新字第壹弍零號
香港政府指定刊登有關法律廣告之有效刊物

工商日報

The Kung Sheung Daily News

督印及承印：工商日報有限公司
香港灣仔分域街十八號

各部電話
編輯部：二七零七零六
採訪部：二八零零八七 二七三四九二 二八二五四零
營業部 廣告：二七九三零七 二八零七零八
社長室：二八二四五五
總編輯：二七五零五六
經理室：二七七二六一
中區辦事處：二弍五四九五 二弍一弍三八

電報掛號二零七五 郵箱六二號
今日出紙兩張半每份弍毫
（外埠版精編一大張）
新聞紙第一六五六零號

本報每份仍售弍毫

威爾遜受命執政 英新閣名單發表

希利與加拉漢分任財政外交大臣 極左分子福特掌就業部

【倫敦五日路透社電】英國首相威爾遜今日委派希利出任財相，為工黨新政府掌管經濟政策。加拉漢則出任外相。

威爾遜並提名工黨知名的歐洲共同市場支持者占金斯出任內政部長。一名具領導地位的左翼分子福特，任就業部長，負責處理礦工罷工及其他的工業糾紛問題。

該項委任聲明，是繼威爾遜以一個少數派政府重獲政權一天後宣佈的，但他在國會內僅有一個飄搖不安定的地位。

現年五十六歲的希利的工作，是提前提出一項預算案，將英國從目前的經濟困難中挽救過來。預料他會迅速行動，從「國際貨幣基金會」獲得一筆巨額貸款。現年六十一歲的工黨主席加拉漢，將會全權處理與歐洲共同市場的關係。工黨尋求再度談判英國加入共同市場的條件問題。

華爾利出任能源部長，卡索夫人主管社會事務。賀恩為工業部長，蕭爾任貿易部長。在前屆工黨政府中任財相的利華，將在唐寧街十號首相府工作，隨時隨刻為威爾遜首相解決財政及經濟問題。威廉斯夫人主管一個新部門，該部門的工作包括保障消費者、商店物價及公平貿易等事務。

預料柯洛斯蘭將出任環境部長。工黨副領袖蕭特是下院的工黨新領袖。

在工黨內閣名單中，福特獲委任為就業部長，令人感到最大的詫異，因他以往曾拒絕出任高級職位的。福特在其新職的聲明發表後，他曾透露稱，他要求礦工工會領袖於今日下午格林威治時間下午二時與他會晤。

結束歷時廿三日的礦工罷工，是新政府最優先解決的當前急務，若礦工罷工能結束，則英國工業即可能儘早恢復每週工作五天。

【倫敦五日美聯社電】新近上任的工黨首相威爾遜，星期二日提名他的內閣人選，並且立即展開緊急會談，着手解決煤礦工人的全國性罷工。

被提名為就業部大臣的福特呼籲煤礦工會執行委員會的成員，與他會晤，他於下午稍後時，曾約會晤見煤礦工人的僱主「全國煤業局」。

福特是一位左翼知識分子及前報人，他在下院代表南威爾斯一個煤礦地區的議席。

煤礦工會執委於星期二晨早舉行一次特別會議，期望提早召開會談，以滿足他們的加薪要求，較早時曾清楚的表示他們的第一個優先處理的工作是要結束煤礦工人罷工的威爾遜，曾與勞資雙方即煤主及工會的領袖們安排舉行分別的會議。

他將與英國工業聯會的領袖舉行會談。該聯會是代表僱主和工會總會的成員。

煤礦工人罷工，已使被石油漲價產生的燃料危機更為嚴重，這被認為是他即時面臨的最迫切問題。

預料威爾遜亦將於今日宣佈他的新閣名單。預料新閣人選將不會令人驚愕，雖然仍不肯定誰人將被選任為財政大臣的重要職位。

有二人曾被提名，其一是占金斯，他曾是上次工黨政府的財長，另一人是希利，他是工黨在野時的「影子內閣」財長。咸信倫敦將願意占金斯出掌此職。

【倫敦五日合衆國際社電】英國新任首相威爾遜，今天趕緊前往他的唐寧街十號辦公室工作，並且開始着手組織他的內閣。

政府官員說：工黨新政府主要的工作將在今天稍後時宣佈出來。

威爾遜口咬他習以為常的煙斗，於上午十時之前不久，從他的寓所抵達鄰近的唐寧街的官邸。

他在進入黑色的大門之前，向正在等候的記者及攝影人員微笑及揮手致意。

經過提名主要內閣成員後，威爾遜的第一件事是開始着手處理英國的經濟危機。

威爾遜在英女王伊利沙伯二世緊隨上星期難解難分的大選結果，任命他領導一個少數黨工黨政府後，於星期一日傍晚在唐寧街官邸工作超過三小時。

他會見工黨一批高級人員——他們大部分都是可能獲得內閣職位的人。

【倫敦五日合衆國際社電】英國首相威爾遜，在繼承希斯職位成為陷於困難中的英國的領袖後，今日集中全力於英國的經濟危機。

威爾遜是英國四十五年來第一個少數黨政府的領袖。他邀請工會和工業界領袖，舉行會議，目的是使英國備受打擊的經濟，再度活動。

這位工黨領袖過去曾領導兩屆政府，他在星期一日晚上返回唐寧街十號首相官邸時，受到數百名羣衆的歡呼和尖聲喊叫。

當掌聲和喝聲還在威爾遜耳際時，他便以電話致擁有一千萬名會員的工會總會，和代表一萬二千個公司的英國工業聯會，準備在今天舉行會議。

愁眉苦臉敗陣下來的希斯，於今日較早時，向伊利沙伯女王呈遞辭職書。他於較後時答應支持「新政府為了國家利益而採取的任何實際措施」。

英女王隨即要求國會中最大的政黨的領袖威爾遜，組織一個少數黨政府。威爾遜由白金漢宮乘坐汽車返回唐寧街十號官邸，然後着煙斗，並且開始工作。

威爾遜在新官邸石階上，當時他的妻子在他身邊，他說：「我們有事待辦，我們僅能團結如一人來做，我現在就要開始工作了。」

這一次是威爾遜第三次出任英國首相，並且組成英國自一九二九年以來的第一個少數黨政府。他在由一九六四年至一九六六年，及由一九六六年至一九七零年，兩度領導工黨政府。

威爾遜在共有六百三十五個議席的下院內，缺乏多數黨，預料他的行動，可能會受到擁有平衡權力力量的自由黨所鉗肘。

自由黨領袖索普說：他的政黨將阻止工黨實行其所謂的極端措施，諸如領導英國退出共同市場，或將更多工業的國有化。

若干官員說：威爾遜希望使英國恢復每週工作五天，取消防止暴亂罷工的法令，以及提出一項緊縮腰帶的預算。

無言獨離首相府 希斯無家可歸 暫宿友人寓所

【倫敦四日路透社電】希斯下午六時廿分從唐寧街十號走出，電視紛紛錄映，對面街的反對者在警察背後高呼「希斯滾蛋！」

希斯以嘲弄的神色四望，帶着一絲苦笑，但默然無語，這種情景，與一九七零年大選獲勝時的煥發神情，恰成強烈的對照。

他乘汽車離開唐寧街十號，在暮色中不知何處是他旅行的終站。傳來說：卸任的首相離唐寧街十號，向女王辭呈後，不再在唐寧街十號首相府露面。

【倫敦五日路透社電】前首相希斯昨晚竟無家可歸，迫得居於其友家中。

希斯被剝去權力為勢至速，使這位王老五特別困難。他與其大部前任者不同，並無私人住宅，自任首相以來即居於唐寧街十號官邸頂層的樓中。

工黨上台帶來希望 英鎊及股市均上揚

【倫敦五日路透社電】由於預料工黨新政府將立即採取行動，解決英國的經濟問題，今日英鎊和股市均告上揚。

中午時，英鎊對美元上升三分而達到二點三二二五美元，昨晚是二點二八零五美元。

指導倫敦證券交易所股票價格的「金融時報」指數上揚十一點五，達到三百二十一點。

外匯市場專家說：目前美元與金價均告尖銳上跌，顯示西歐對政治情況的信心增加。

倫敦金價下跌六美元，成每安士一百六十美元，顯示對歐洲貨幣恢復信心。

居在陸上的河馬 蘇俄烏茲別克市鎮特寧斯動物園擁有二百種以上的動物及鳥類，一個工人，正在飼養一隻河馬。該處動物園現開放給遊客參觀。（合衆國際社）

威爾遜步入首相府 威爾遜在希斯向英女王呈遞保守黨政府的辭職書後，於三日抵達唐寧街十號首相官邸時揮手致意。（合衆國際社）

福特即召礦工領袖 重新談判薪資問題

自由黨聲言將阻撓通過極端措施

【倫敦五日美聯社電】英國煤礦工人領袖葛姆萊星期二日稱：他希望在星期三日早上，能與全國煤礦局恢復談判工資問題。葛氏為英全國煤礦工會主席，今日與威爾遜新政府的就業部長福特會晤後，向記者發表上述談話。

工資問題談判的恢復，可能擬出一項新工資方案，礦工亦可復工。

【倫敦五日法新社電】英國工黨領袖威爾遜正度過再度出任新首相的第一天，現正主持會議，討論謀求儘快結束煤礦工人罷工。

基辛格今年九月 可能再度訪北平

【華盛頓五日合衆國際社電】一名美國高級官員於星期一日說：美國務卿基辛格，計劃在今年稍後時訪問中共，可能在今年九月。

該名官員說：基辛格計劃在將來每年訪問中共一次，而不是每年訪問兩次。

他估計中共「總理」周恩來已控制中共現時的思想鬥爭運動，他已能主持中共外交政策。

巴游在大馬士革清眞寺佈伏殺手 陰謀刺殺基辛格

基氏忙於會議改變行程倖免於難

【華盛頓五日路透社電】美國官員稱：他們接獲叙利亞當局的通知說：巴勒斯坦游擊隊曾計劃於上星期三日，在大馬士革一處回教寺院中，企圖伏擊暗殺基辛格。

根據報告稱：基氏在他的第四次中東和平任務中，由於他與叙利亞總統阿沙德的會談時間延長，因此並未前往清眞寺訪問，倖免於難。

此等官員說：他們獲悉此間大型而頂部成傳統尖形的清眞寺，座落在橫街窄巷密佈處，正是此可能發生的刺殺手埋伏的地方。

但由於基氏的會談較原訂時間延長，因此不擬前訪此座有千二百年歷史的寺院。

與基氏同行的美國人，在該寺院等候基氏時，見到大批叙利亞士兵，配備武器，佈滿街頭，但並無事件發生。

【大馬士革五日路透社電】叙利亞官方及巴勒斯坦游擊運動，今天否認來自華盛頓的官方報導，謂有人計劃一項陰謀，在美國國務卿基辛格於上星期訪問大馬士革時，把基辛格刺殺。叙利亞官方人士說：「這些報導毫無根據」。巴勒斯坦游擊隊則說：「它們完全無稽。」

「巴勒斯坦通訊社」一位發言人說：散播這些報導是「美國中央情報局採用的其中一種方法」。但即使如此，美方人員確信他們的情報是可靠的。

昨晚與基氏返回此間的美國官員說：據報無人因此被拘捕，同時，有關此次顯然失敗的行刺事件的詳情，亦不完全。據此間官方稱：上星期五日，叙利亞當局對基氏的保安人員說：巴勒斯坦游擊隊在基氏計劃訪問清眞寺時的兩天前，埋伏襲擊基氏。

施爾送基辛格上車 美國國務卿基辛格於三月四日在布魯塞爾美國大使館舉行會議後，西德外長施爾陪同基辛格前往他的汽車。基辛格在布魯塞爾是將他最近的一次在中東尋求和平的任務，對北大西洋公約組織的盟國提出簡短報告。（合衆國際社）

修約談判已談無可談 板垣修延期返日 與民航協定無關

【台北五日美聯社電】消息靈通人士星期二日說：前來中華民國的日本非官式大使已延遲返回東京的計劃。但他改變行期，顯然是與兩國間拖延的民航協定的會談無關。

「日台交流協會」主席板垣修曾擬於星期二日返回日本。他曾在此間經過五日會談，意圖獲得中華民國承認東京——台北民航協定中的改變事項。

北平曾要求東京改變台北—東京民航協定，作為簽署擱置已久的北平—東京民航協定的條件，但中華民國已拒絕接納大部分的條件。

靈通人士說：板垣修將在台灣多逗留數日，探望朋友和檢討「日台交流協會」的工作。該協會是幫助維持沒有正式外交關係下的日本—台灣的聯繫。

「東亞關係協會」主席張研田說：「我將在他（板垣）離開之前，和他見面，但我們沒有進一步會談的計劃。」「東亞關係協會」和「日台交流協會」是性質相似的組織。

張研田說：這些會談破裂的兩點原因，威脅到維持「日航」航綫經台灣和「華航」航綫經日本。

他說：其中的一點是日本要求「華航」飛機除去中華民國的國旗和「華航」的名稱改為「中華航空公司（台灣）」。

張研田說：「日本說，除非我們做到這一點，不然他們不能分辨我們的和中共的飛機。但這是不合理的。」

他說：第二點是東京要求「華航」在日本的地勤操作，改由日本的私營代理商處理。

張研田說：「這些歧見實在與板垣於一月為航空的會談來台灣時的一模一樣。我們絕不能考慮任何一點的。」他說：「暫時我們的確沒有甚麼要事談的。」

板垣修是駐中華民國的日本大使，現時未能就他發表評論。

經合及發展組織預料 英國今年支付平衡 赤字超過卅五億鎊

【巴黎五日法新社電】當英國新的工黨首相威爾遜集中全力組織新政府，以解決英國陷於拮据中的經濟處境之際，一項可靠的報告在巴黎預言說：英國今年支付平衡的赤字，將超過三十五億英鎊。

該報告是由「經濟合作及發展組織」中一個委員會所準備的。該報告並預言說：英國零售物價將增加百分之十二點五。

直到目前為止，各方面對於工黨東山復起的反應仍採保留態度。

布魯塞爾共同市場的消息說：共同市場國家各部長預言：如果英國工黨政府實踐大選前所許下的諾言，再度談判英國進入歐洲共同市場的條件，則英國將面臨一段「通貨膨脹的嚴重時期」。

華盛頓若干官員表示關懷說：英國新政府國際貿易的改革談判，受到阻延。

【布魯塞爾四日路透社電】共同市場外交界人士今晚預測，由於英國工黨之重要政綱，並暫言重行談判英國加入歐市之條件的緣故，該組織將有一個時期的停頓。

該方面人士表示甚為失望，因為英國政府的長期危機，而令歐市所進行的各項主要事件都拖慢了下來。

但他們說：很難看出這少數的工黨政府，怎樣能推行一個保守黨、自由黨以及其它各小黨都反對的政策。

突然改變行程 葛羅米柯折回叙京

【開羅五日路透社電】「中東通訊社」報導：蘇俄外長葛羅米柯在埃及訪問四日後，已於今日離此，前往大馬士革。埃及外長伊斯邁送行。

【開羅五日法新社電】此間可靠消息昨日稱：蘇俄外交部長葛羅米柯，今日飛往大馬士革，開始一次原先並沒有準備訪問的旅行，最低限度為期一週。

葛羅米柯於上星期五日由大馬士革飛抵此間，訪問中東各首都的第二階段旅行，當時，適逢美國國務卿基辛格到中東作第四次旅行。

該消息說：葛羅米柯之所以決定返回大馬士革，似乎是受到基辛格獲得叙利亞同意派遣一個代表團前往華盛頓，與以色列舉行和平談判的影響。

該消息推測說：埃及總統沙達於上週末在此間與上述兩人舉行的會談，可能亦是影響葛羅米柯的決定的部分因素。

斡旋中東和平暫告段落 基辛格返美述職

【華盛頓五日合衆國際社電】此間若干美國官員，關心以色列的政治危機，仍可能摧毀美國國務卿基辛格的解決中東問題談判。

最近訪問中東的基辛格，在八月中，一共旅行了一萬七千英哩，基氏於星期一日返回美國，他可能於今日向尼克遜總統述職。

【特拉維夫五日路透社電】以色列外交部人士今天在耶路撒冷說：以色列外長伊班可能於下星期前往美國，與美國國務卿基辛格舉行會談，但有關細節，迄今仍未見擬定。

他這次訪問，是於數星期前着手計劃的，此行表面的目的將是向美募以色列公債組織的會議發表演說，但他將會把握機會會晤基辛格。

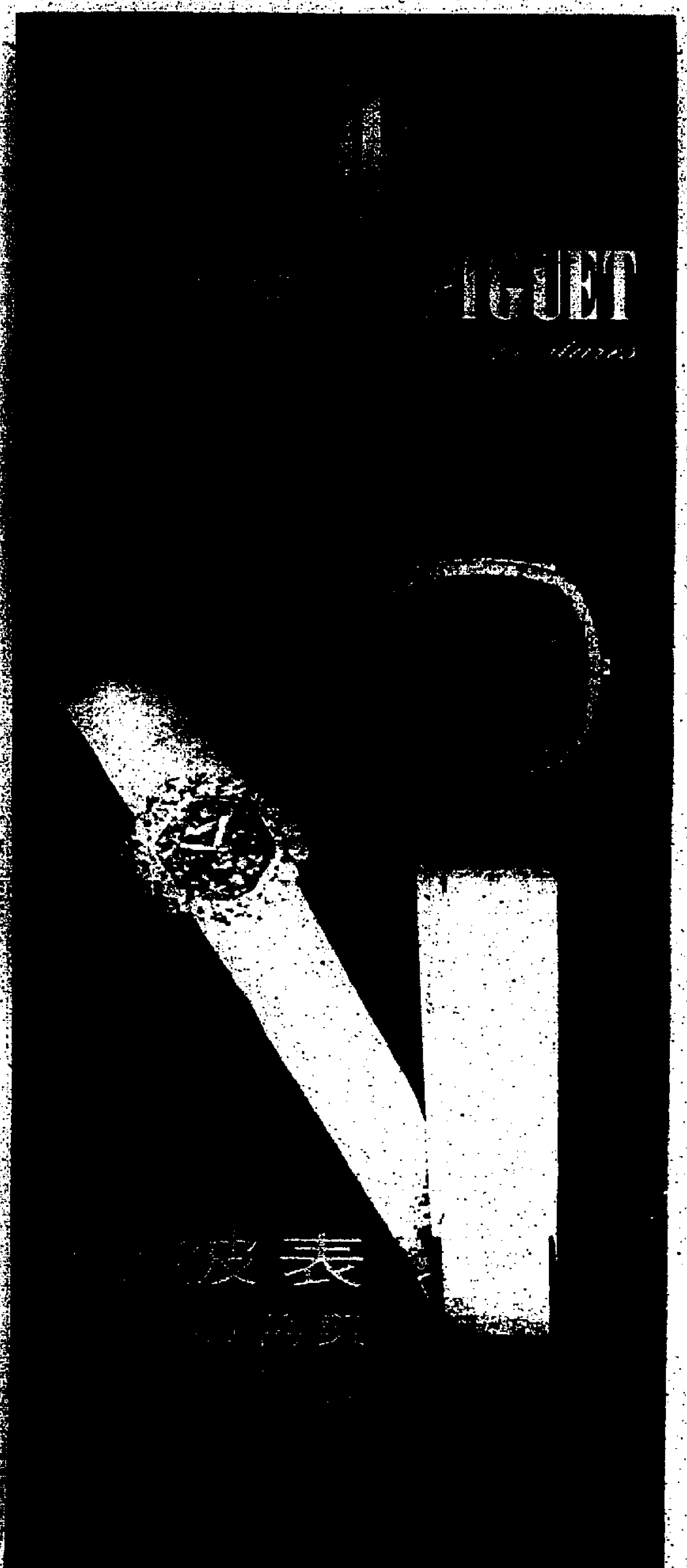

建築成本不斷提高 買樓保值此其時矣
請購 添[illegible]大廈
香港仔成都街26號
香港仔大道52—64號
經已入伙，四百餘尺，伙伙單邊
只付兩萬元，可分十二年付款
以銀行方式買樓，勝於交租
洽購處：協成行 錦華置業有限公司
地址：威靈頓街14—24號十三樓
電話：H二三四五二三 二五〇八三四

現成高級洋樓出售

官塘協和街303號

大廈名稱	樓宇單位	面積	售價
協威園	13樓B4座連車位	678呎	$140,000
	14樓B4座連車位	678	140,000
	16樓B4座連車位	678	142,000
	17樓B4座連車位	678	143,000
	18樓B4座連車位	678	144,000
	19樓B4座連車位	678	145,000
堅道128號—130號			
堅威大廈	26樓B座連平台	799呎（平台577呎）	$250,000

歡迎到址參觀
洽購處：中央建業有限公司
旺角彌敦道655號胡社生行23樓
電話：3—955211（八綫）

尖沙咀東英大廈商場旺舖五百餘呎及九百呎
灣仔東生大廈住宅六百餘呎
請電：三—六七三二九一．六七三二九三生記洽

新蒲崗景福街106號（前臨太子道）
現貨 太子工業大廈
出租
由六佰餘呎至萬餘呎
貨車直達電梯口，起卸方便
設計新穎，柱位特少，四正實用
尚餘單位無多，洽租請早。
新鴻基 中環德輔道中，香港華人銀行大廈10樓 電話：5-228205．5-241206 地盤電話：3-235800

阿剌伯石油部長星期日會議將決定
石油產量恢復正常 每桶價格減數美元

【華盛頓五日美聯社電】美國若干權威人士，在阿剌伯石油部長於下星期日在利比亞舉行會議之前，對阿剌伯會完全取消對美國的石油禁運，且恢復在去年十月中東戰事之前的石油供應水平一事，抱樂觀的期待。

當美國務卿基辛格於星期一日由前往中東及歐洲作歷時八日的旅遊歸來時，一般獲悉石油價格似會由目前每桶十一點六五美元，降至約七美元。

據估計：阿剌伯一旦恢復石油產量，及美國在最近的中東被擠行動中所採取的保存能源措施，將會使美國人獲得大量的石油供應。

據悉：埃及、沙特阿剌伯、敍利亞、阿爾及利亞及其他阿剌伯國家，將一致要求取消石油禁運，並恢復石油全面生產。目前已有報導，謂一俟取消石油禁運後，阿剌伯國家將分期增產石油。

【華盛頓五日法新社電】一位權威人士於星期一晚上在此間說：阿剌伯國家的石油生產，可能回復去年中東戰爭之前的同一水平。現時每桶十一元六角美元的價格，可能跌至每桶約七美元。

石油生產回復去年十月的水平，很有可能約在一個星期實現。

上述聲明與美國國務卿基辛格經過他一個星期的訪問中東及歐洲返國後，同時發生。

自從以色列及阿剌伯國家於去年當石油價格爲每桶三元一分美元時發生武裝衝突以來，石油生產量已經下跌百分之廿五。

【科威特五日美聯社電】科威特星期二日說：它將參加由埃及建議召開的阿剌伯國家石油部長會議。該會議可能是決定是否解除對美國的石油禁運。

雖然科威特作以上宣佈，但國務部長胡山拒絕承認科威特將提出石油禁運問題。

他祗是說：「一旦接獲邀請和訂定會期」，科威特將參加會議。

埃及的官方「中東通訊社」說：邀請函已於星期日發送阿剌伯石油輸出國組織的十個國家的石油部長，他們將於下星期日在利比亞的黎波里會談。

科威特是第一個阿剌伯國家宣佈參加該會議。

恐水門案影響競選議員機會
共和黨人登報聲明 與尼克遜斷絕關係

【辛辛納提五日路透社電】一位共和黨衆院候選人，今日刊登全頁報紙的廣告，爲了爭取選舉的勝利，他宣佈與尼克遜總統脫離關係。

此間及加州今日的投票，將是自上週新近起訴與水門事件有關的七名尼克遜助手以來，第一次對選民情緒的測驗，此次被起訴的人物，包括一度爲尼氏的接近的夥伴。

共和黨候選人格拉迪遜暗示，他認爲水門醜聞會影響他保持共和黨席位的機會而稍壞疑慮。

此名刊登廣告，現年四十四歲的股票經紀說：他希望「整個水門事件」將不會決定選舉。他一再強調說：「尼克遜總統不是此間的候選人。」

最近在衆議院中已有兩個共和黨席位被民主黨奪得，第三個席位的損失，將表示更多的共和黨候選人可能決定爲了勝選而與尼氏斷絕關係，同時將增加壓力，迫使尼克遜辭職。

法總統蓬培度 四月下旬訪日

【東京五日合衆國際社電】日本「共同社」今日報導說：法國總統蓬培度，將在四月廿三日左右訪問日本。

「共同社」引述消息靈通人士的消息說：蓬培度是應日本首相田中角榮的邀請，前來日本訪問的。田中角榮曾在去年九月訪問巴黎。他們說：蓬培度將會是在今年訪問日本的多名外國政府領袖的第一人，其在今年訪問日本兩外國政府領袖，包括美國總統尼克遜及中共「外長」姬鵬飛等。

「共同社」說：蓬氏訪問日本的日期，是繼田中角榮於去年九月訪問巴黎，並通過外交途徑舉行談判後初步定出的。

以缺乏新大使人選爲由
泰駐台北使館 續由代辦主理

【曼谷五日美聯社電】泰國外交部人士說：泰國由於缺乏適當人選，泰國將不派遣新大使駐節台北，而在台北的泰政府高級外交代表，將繼續爲代辦級。

雖然泰國與中華民國政府保持外交關係，但它會於最近與中共作一連串談判。

該消息說：泰國推行「一個中國」的政策，認爲北平與台北間的差異祇是中國的內部問題。他們表示泰國將對出席國際體育組織與競賽中的中國代表，保持中立態度。

尼克遜與律師磋商 應付水門案新發展

【華盛頓五日合衆國際社電】尼克遜總統正與他的律師商議，顯然是選向「項決定，應如何對水門案新發展作反應。

兩項有關的決定即時展列在尼克遜面前：

——應如何與衆議院司法委員會合作，委員會的若干委員對於他們在八日前要求的白宮消息，正日見不耐煩。

——對於水門案大陪審團交給美國地方法官施里加的一項秘密報告，他應採取怎樣的立場。靈通人士說：該報告涉及尼克遜在水門案中的可能角色。

副新聞官華倫星期一日說：尼克遜的水門案首席顧問卡伊爾將於星期三日在聆案法庭中表明尼克遜在大陪審團報告中採取的立場，而法官施里加計劃聆聽。

華倫說：「白宮顧問將參加聆聽。現時我們沒有再可說的，我們的立場將在法庭中表明。」

南韓外長答覆詢問時稱
駐韓四萬餘美軍 本年內料無調動

【漢城五日合衆國際社電】南韓外長金東祚星期二日說：他預料最少在一九七五年之前，在南韓的四萬二千名美軍不會有任何的削減。

金東祚在國民大會外交事務委員會中作証時說：他又認爲，「在一段相當近的時間內」，美軍不會從南韓完全撤退。

議員在提問關於新聞報導說，美國國防部正考慮以「機動後備部隊」代替在太平洋和亞洲的美軍的角色。金東祚在答覆時，作以上的評論。

該項來自華盛頓的新聞報導引述美國國防部長施里辛格的提議，以機動後備部隊迅速出動至該地區的任何「熱點」。

金東祚說：「我認爲在此間的四萬二千名美軍將不會有削減。我又認爲，在一段相當近的時間內，美軍不會從南韓完全撤退。」

他說：他認爲美國政府將不會未與漢城政府商議，即從南韓撤離任何美軍。

美警拘捕裸跑者：美國「裸跑」的熱潮已嚴重地轉到喬治亞州的雅典地區。圖爲警方和喬治亞大學學校園內引起暴動的「裸跑」拘捕的情形。校警在三月四日，剛在上述騷動事件發生之前，將一名未經證實身份的「跑手」抬去，警方曾使用六個催淚彈，驅散一個三千多人的羣衆。（合衆國際社）

裸跑風氣蔓延美各大學
五百裸跑大學生 校內開裸體大會

【紐約五日合衆國際社電】超過五百名「裸跑家」於星期一晚在南卡羅萊納大學發起一個裸體嘉年華會，與此同時，警方使用催淚彈驅散一名裸跑家被捕事件表示憤怒的喬治亞大學學生。

這種各大學新近流行的狂熱——學生在校園內裸體奔跑——猶如春風一般，開始向北蔓延，吹過俄亥俄大學、西茲堡大學以及賓夕法尼亞州的印第安納大學。

但這種瘋狂玩意，在南加州大學可能已經一瞬即逝，有一名裸體青年於星期一日在洛杉磯校園一批午膳的人羣面前跑過時，無人理會。

女大學生的第一次集體「裸跑」於星期一晚在北卡羅萊納州格林斯伯里的東卡羅萊納大學舉行，校園電台廣播員密契爾說：他「把目光集中在」這些裸體女生身上。密契爾說：他猜約有五十名女生參加，「但我不能確定此事」。

這種放肆行爲，在哥倫比亞州的南卡羅萊納大學是美國各地迄今最龐大的，它以「泰山」作爲號召物，由若干名裸體男女生及數名裸體騎電單車學生進行其事，活動受到校園警察的監視，但他們沒有逮捕任何人，現場的職員甘願指揮交通及維持三千名觀衆的秩序。

社論
從速設立物價諮詢委員會

日昨傳來一項消息，謂港府鑑於近日物價的不斷上升，社會人心的不安，與論的交相呼籲，請求採取干預行動，有意設立一個物價諮詢委員會之類的組織。該委員會可能由官方的經濟司、工商署等有關單位財經、物資機關的官員，與及就民間各大企業機構的代表、社團的領袖選聘若干人，充任委員，以研究平抑物價的方法。此說雖經政府新聞處否認，但我們以爲仍有提出來討論的需要。

本報在二月二十七日所刊「當局應對物價問題採取行動」的一篇評論中，早已籲請港府對於民生必需品供銷和價格的處理，要放棄自由貿易的刻板傳統觀念，改變一向的放任政策，盡策努力，運用思考，深入觀察，擬訂計劃策略，解決這個當前最重要的問題。所以文中有這樣幾句話：「凡此種種，不妨遴選官方和社會人士會同組成諮詢或計劃委員會，以策議石油、煤氣、電力等大企業的加價，糾正零售商的亂標價格，商討對物資的廣闢來源、採購儲存與調撥分配，必有助於解決。」這項建議正與所傳物價諮詢委員會的組織，十分符合。

港府發言人答覆本報記者就該項消息詢問時，雖則據云尚未接獲有關準備組織該等委員會的消息，不作正式公開的表示。不過，以港府主官審度的週到，決策的英明，必不致淡然置之。因爲，在今日的漲風中，人民的生計負擔奇重，受打擊極大。由於艱苦和憂慮的刺激，情緒不安，心情憤慨，可能有些理智薄弱、眞相不明者，失去自制之力而胡爲。如前兩天九龍地區先後發生兩宗疑彈案，都掛上要求平抑物價的字條。一宗大書「慘！慘！慘！慘！抗議物價高漲！」一宗寫着「反對物價高漲！」放置假彈的人所採的行動，不論是惡作劇或者眞抗議，總之擾亂了社會的秩序，破壞治安的法例，絕非我們所能贊同，惟獨他們的心情和動因，不可不特加注意。如果當局果爾設立一個官民雙方均有代表參加的物價諮詢機構，固有助於物價問題的平抑、解決，且亦表示政府關懷民生，重視輿論，冰釋民衆的疑團，消弭他們積鬱的怨氣，又何樂而不爲？

同時，本港的物價高漲，主因固然乃由於來源、價格和運費的增加，惟由於人爲暴利苛取、囤積居奇的亦不少。即如前天的米價，工商署據云基於來價的增高，正式批准入口商調整的請求，開盤時米價全面上漲，加價幅度，每擔由八元至二十元不等，平均約爲百分之十。至於零售價格，工商署發言人強調，照一般計算，零售商合理利潤不應超過百分之二十以上。以頭盤每擔最高的上米價一百九十八元爲例，則上米的零售價，每斤最高不應超過二元四角。但本報記者從灣仔和銅鑼灣等區的米舖實地調查，發現定價超過二元四角，上升至二元六角的已有多種。如非工商署發言人計算錯誤，則顯然是零售米商乘機苛取的行爲。受政府半管制的糧食價格尚且如此，由此推論，則未受半管制的其他糧食和民生用品的暴利苛取，必更廣泛而凌厲，爲何不進行調查設法干預？

另據一項保險業的業務報告透露，當此盛傳物資原料短缺，引致物價飛升之際，貨物原料存倉的數量和購買保險的金額，卻都較以往增加，可說是反常的現象。然由此反常的現象，亦足以反映出擁有資金的人士或集團，正從事囤積居奇、操縱價格的活動，爲何不研究對策，設法抑制？即如塑膠原料供應一事，由政府會同商人探源採購，適量分配，現閒原料荒的危機已大減，而價格亦下瀉，這又證明官民互相合作、諮詢籌劃的好處和功效了。

面對當前的物價漲風，社會各階層的人士俱彈精竭慮，力謀應付。在商者有集體採購，減少入口商、經紀商中間剝削操縱，降低成本之謀，如士多辦館商會、塑膠商會等；在消費者的白領階層和勞動階層，又皆講求撙節開支的方法，搜求廉價物品和代用物品，莫不悉力以赴。然則主管的當局博訪周諮，廣徵民間的意見，以建立一個具有各方面代表性的諮詢委員會，又有何不善？語云：「兼聽」則聰，「獨聽」則閉，不可不記取斯言，早日立法組成之！

徵聘校對

本報擬徵聘校對若干人，凡中文通順，克苦耐勞者均可應徵。有意應徵者請來函詳述姓名、年齡、學歷、經歷及地址（如有電話，並附電話號碼），寄交本報社長室收，初步入選者當函約面談。

漁農處公告

茲招商承投遴選下開工程，標紙必須密封：在新界大嶼山大地塘修葺漁民水壩，渠道及護堤。

詳細情形已於一九七四年三月一日出版之香港政府憲報上刊印說明。標紙表格及其他細節可逕向九龍廣東道三九三號廣東道政府合署十三樓漁農處之總務組索取及查詢。

漁農處處長 李圖士

停業啓事

在九龍東頭村廿二座八至九號地下，中興號，曾委任莊吉欽君主理經營之業務，今因莊吉欽君自動放棄停業，故關于街前來往一切業務，希在一九七四年三月十五日前莊吉欽君理楚，此后全與本號無關，特此聲明。

一九七四年三月五日

啓事人中興號

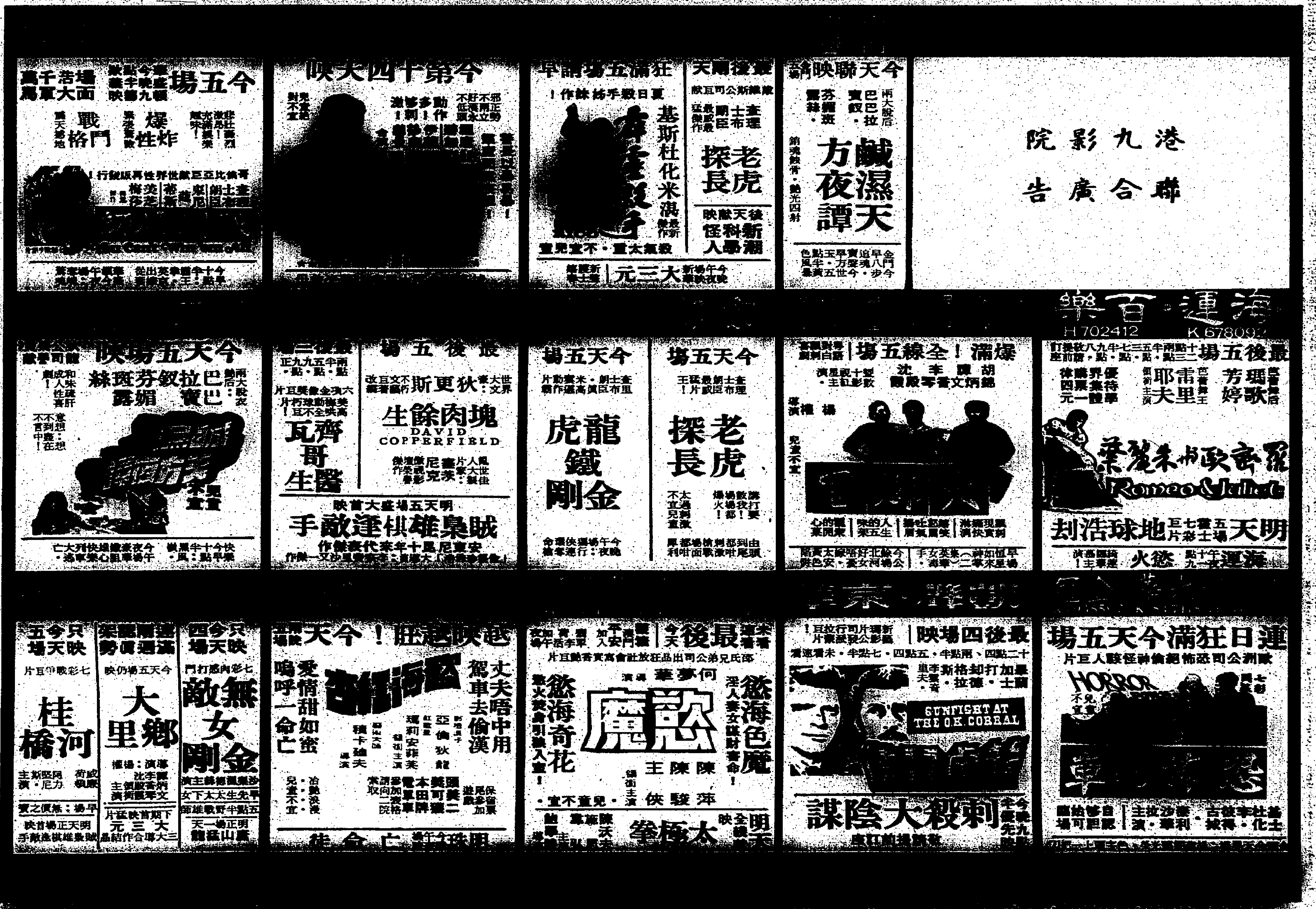

總督盃賽一幕五五波 消防狀態不俗 流浪鬥志高昂

【本報訊】總督盃足球複賽消防對流浪，今晚七時半在港府大球場舉行，票價分七元、五元、四元及二元，前三種門票今日上午十時至下午二時，再由下午三時至五時在大球場公開預售，下午七時開始，即連同二元廉價票舉行門沽。

今天這一幕總督盃賽，又是賽和加時廿八分鐘決勝負，再和便互射十二碼決高下，得勝的一隊便獲得準決賽權。

消防與流浪在聯賽經兩度碰頭，均打成平手，首循環是零比零，次循環一比一，今天兩隊在總督盃相逢，作本屆第三次遭遇戰，雙方情況業已不同，流浪人腳增強，消防狀態好轉，實力上仍是各有千秋，勢均力敵，應有激戰。

消防一度狀態低落，戰績甚差，但現在已漸復水準，在聯賽淨勝加山三球，銀牌賽又以二比零淘汰光華，總督盃初賽則勝元朗三比零，近況至佳。

就人腳而言，消防鋒衛都有不少好手，張子慧、高寶、麥約翰、布連等球技都不錯，祇要保持水準，實力決不會比流浪遜色。

流浪最近獲得聶羅比及黎士梨兩員洋將加盟，人腳顯已增強。他們最近的戰績也不俗，在聯賽曾以二比零勝光華，銀牌賽又以三比零擊敗東方。

不過，流浪的演出，仍是時好時劣，水準不定。

論實力，流浪守衛堅強，前鋒善急攻，消防則臨門一腳較有把握，近況亦勝一籌，因此，比較起來，今仗應是一幕十分接近的五五波，看來臨場時能演出水準的一隊，勝望便高。

流浪仍然繼續招兵 邀愛爾蘭國腳加盟 出戰消防陣容今午始能確定

【本報訊】流浪目前陣中的外來球員，百分之九十來自蘇格蘭，最近他們又從蘇格蘭招來一位好手聶羅比，跟着聶羅比之後又是誰呢？他就是愛爾蘭國腳卓利甘寶及錫週三隊球員威利韓得遜，他們兩人均是司職右翼，但以前者來港加盟流浪的成份居多，而後者則被精工看中。

甘寶日前效力於「珊德維」球會，一年前在甲組降級之後，差不多沒有上陣近一年了，前最近才被其效力的球會掛牌出售，但其技術未仍退化，在一九六八年曾以愛爾蘭國家隊隊長的身份出戰蘇格蘭，跟着在六九及七零年先後對抗土耳其，威爾殊及蘇俄。

流浪爲了增強實力，現已密切地與甘寶聯絡中，並與他的球會商談轉會費問題。

今夜流浪與消防對壘，爭奪總督盃準決賽權。數天前流浪球隊前往上水集訓備戰，昨午在軍營中，經領隊竹啓榮、許樹榮及教練巫得利等研究之後，今仗決定派賓比復出鎮守中路，而黎士利則隨時準備上陣，至於正式陣容爲於今午召開軍事會議才最後決定。

總督盃賽形勢

東方 時加 0—1 東昇 —— 東方

加山 0—3 港會 —— 加山

南華 0—0 二碼十射 4—5 電話 —— 南華

愉園

警察

精工 1—2 光華 —— 精工

鐵行 時加 2—1 流浪 —— 流浪

消防 0—3 元朗 —— 消防

南華 0—0 二射十碼 3—4

精工 6—0

南華

精工

冠軍

九龍小盃球賽 今日舉行頒獎

九龍小型足球總會主辦，第十八屆九龍盃聯賽，參加球隊共有卅六隊，經數月來之逐鹿，現已圓滿結束，兄弟隊獲冠軍，亞軍花花，殿軍志揚，該會定於今日下午六時在麥花臣球場舉行頒獎賽，由冠軍對聯隊作表演賽，由該會名譽會長張錦添主持頒獎典禮。該會會長雷少明、朱叔達、鄧泰全、主席杜衡強、許賢英、江振廷均將參加典禮。茲將冠軍對聯隊名單列次：

冠軍隊（藏青）：負責人：潘樹榮，球員：潘樹榮、王德發、黃兆富、桂榮、薛祖偉、盛錦基、羅謝、鄒錦華、楊潤華、姚炳、樹啓、陳炳林、陳炳權、顏迅、陳梁勳、廖麗泉。

聯隊：領隊：游樹培、李鏡澂，管理：黎一鳴，軍醫：黃錦文，隊長：阮潤邦，副隊長：劉世廉，隊員：劉少華、陳志明、關秉根、葉就、成、黃錦洲、黎嘉瑞、關霖賢、黃漢成、李志明、林啓明。

‧酒店盃足球賽頒獎‧由蘇格蘭金鈴威士忌主辦之酒店盃足球大賽，參加隊伍共達十六隊，隊員分別由港九各酒店從業人員組成，決賽於去週在維多利亞公園足球場舉行，並由寶隆洋行總經理路勒惠主持頒獎。結果冠軍由香港大酒店奪得，獲獎金鈴盃一座。怡東酒店亞軍，此外，季軍爲希爾頓酒店，殿軍半島酒店。金鈴威士忌，乃蘇格蘭最暢銷威士忌，酒味香醇，酒質特佳，此次主辦金鈴盃小型足球大賽，主要爲對廣大酒店從業人員提倡正當體育運動。附圖爲冠軍隊香港大酒店代表領獎後攝。

日本裕美足球隊 今迎戰港會 比賽閉門舉行不售票 週五對廿三歲青年軍

【本報訊】日本乙組聯賽冠軍裕美足球隊，今晚七時三刻在香港會球場與香港會作一場友誼賽。不售門券，閉門作戰。

裕美隊全隊職球員下榻於銅鑼灣新寧招待所，擬定下星期一（十一日）離港返東京。

這枝日本乙組聯賽冠軍的裕美足球隊，據稱爲日本第一枝職業球隊，他們球員平均在十九歲之間，最年輕是十六歲，最大不過廿三歲，今屆亞洲青年盃足球錦標賽，裕美隊有四名球員入選日本隊代表。

在兩月前，裕美隊已經過本港，那時是他們經港遠征歐洲，得到西德與英國等地比賽一場，在西德，以四比一勝西德業餘選手隊，在英國則打和一比一，亦與英國業餘選手隊對抗。抵港前，在星加坡比賽兩場，先後以一比零及二比零贏星加坡選手隊。

今晚與香港會對抗，裕美隊表示有信心贏波，且表示強如精工，他們亦有信心爭勝。兩月前曾參觀過精工演出，裕美隊並向本港各甲組球會挑戰，歡迎與他們作賽，日期是本星期日，條件差不計較。

裕美隊在未得知本港甲組球會是否同他們對抗之前，足總屬下廿三歲青年軍，將在本星期五（七日）下午四時半在港會球場與裕美隊作練習賽，亦是閉門作賽。

足總廿三歲青年軍人選，已由負責人之一的亞基列出，計有張耀東、雷焯鴻、馬迎祥、洪九、蘇成、張軍雄、陳世、王展健、盧李桂雄、福興、鄧沛強、何志華、翁偉國、李龍國、鄭偉明、余國傑、劉榮業、游煜華、施建熙等。

至於今晚與香港會對抗的日本裕美隊上陣人選，據他們西德教練波蘭大衛公佈，全陣如下：

藤代、松本、飯窪、佐伯、高橋、烏那成、楊本、菊池、阿李、岡島、千葉

‧網球聯歡賽‧香港棉紡業公會與渣打銀行週年網球聯歡賽，棉紡獲勝。賽後渣打總經理梅大偉（左）頒贈紀念銀盃與棉紡會代表何瑞棠。

亞洲高球已賽三站 我國呂良煥 總積分領先

【星加坡四日中央社電】中華民國高爾夫球選手呂良煥，在星加坡公開賽後，於十國亞洲巡迴賽中仍領先。前三站中，他的積分爲六四點一五，第二名是郭吉雄，積分是五十點五分。

到目前爲止，第三名是澳洲馬殊，四十二點五分，第四名許勝三，三十六點五分。

有五名中華民國高爾夫球好手，目前在亞洲巡迴賽的積分方面，列入前十名。另兩名中華民國選手是謝永郁（廿九分）和謝敏男（廿四分）。

在過去九年中，中華民國高爾夫球選手曾贏得巡迴賽六次總冠軍。他們是：謝永郁（於一九六五年、一九六八年和一九六九年）呂良煥（於一九六六年和一九六七年），謝敏男（於一九七一年）。

球國風雲 四十九期業已出版

已踏入五週年之體育七彩畫報「球國風雲」第四十九期，獨家刊出金禧盃冠、亞軍精工、愉園全隊彩圖。「如何對付勁急之賭波歪風」論說，對球人球迷，足總以至港府當局，都有建設性具體而內行之意見提供，是時下社會病態的一帖特效良劑。他如足球「苦行僧」吳得利、仇志強之球迷信箱，與及女作家柴娃娃之「客廳球迷」百態觀等傑作，命題正派健康，璀璨圖文，殊值推介也。

消防流浪陣容

（消防）卡胡禮、李桂雄、古應權、文錦棠、趙雨亮、李國華、麥約翰、高寶、張子慧、布連、葉尚華

（流浪）李度、黎榮富、麥哥利、賓比、大孛達、森羅、高利、士比、畢偉康、楊少年、黎士梨、郭家明

港澳拳擊賽 簡則已擬定 下月五日在澳舉行

【本報訊】澳門舉辦之港澳拳擊比賽，由澳門警方與澳門泳春派合辦，爲澳門氹仔復原所（戒毒）籌款。招待記者發表拳擊比賽簡則，預定於四月五日晚上六時舉行，現照十二場拳擊比賽，詳細程序尚未排定，但將會在每場比賽中加插一項表演。自由搏擊表演簡則如下：

㈠搏擊進行時，拳手須絕對聽從拳証命令。㈡不得互抱纏鬥超過三秒鐘。㈢不得拉扯對方之護具。㈣因護具鬆脫，拳手可舉單手向拳証示意暫停，待修妥後才繼續進行搏擊。㈤不得用手指「挖」或「插」對方「眼」及「鼻」。（拳擊不算犯規）。㈥不得攻擊對方喉部、下陰及膝蓋部位。㈦拳手必須配戴大會供給之護具，另自備護陰，方可出場。㈧拳手必須於大會開幕前三十分鐘入場報到。㈨拳手在搏擊時，不得穿鞋或襪，不得用布紮手及其他自備之護具，惟護齒，護膝，護踝，可以採用。

參加世界成人棒賽 我國代表隊 定五月選拔

【台北航訊】第二屆世界盃成人棒球錦標賽，定今年六月在美國邁阿密舉行，中華民國代表隊選拔賽預定五月選拔，中華民國棒球協會正籌備選拔工作中。

據全國棒球協會總幹事林鳳麟表示：第二屆世界杯成人棒球錦標賽輪由美國主辦，去年在尼加拉瓜開會時，決定在今年六月舉行，迄至目前爲止，該會尚未接到主辦單位的比賽通知，但全國棒球協會正籌備選拔工作中，預定今年五月間選拔，產生代表隊立即展開一個月的集訓，然後六月赴美參加比賽。

林鳳麟說：代表隊如果提前選拔產生，集訓時間太長，對選手的體力負担過重，會影響比賽時的成績，因此，該會預定在五月間選拔。

首屆世界盃成人棒球錦標賽去年在尼加拉瓜舉行時，中華隊以七勝三負的戰績獲第三名。

‧保齡聯賽揭幕‧大星保齡場「可樂盃」聯賽舉行揭幕禮，由該會主席李光宗主持開球。

網球聯歡賽 棉紡勝渣打

香港棉紡業同業公會在該會體育小組安排下，于星期日在山頂種植道渣打銀行總經理住宅，與渣打銀行舉行一年一度週年網球賽。棉紡網球隊隊長吳中新、吳貞康、唐驥千、李維熙、萬聽淳、查懋聲、陳德燦、鄒庭桂及張仁忠。渣打銀行網球隊隊長潘宏、梁富賢、成禮恩、葛林華、梁德鄰、梅大偉及杜基狄。雙方好手雲集，實力不相上下，結果棉紡會力戰之下，取得勝利。

香港大學教授夏利士論述 邱吉爾以波蘭換香港

他相信當時邱吉爾對戰後英國的概念仍然是帝國主義的，仍維持帝國的地位。

許多國際政治行動都是基於均勢的理論。例如基辛格在做大學教授的時候已看出歐洲政治的屈服行動，包括對十九世紀初期法國革命的特別妥協。基辛格目前的行動，時常都揭示他受到那樣的感召。

歐洲政治科學家們時常企圖產生一個政治代數，以表一切——波蘭是英勇的小波蘭來代表，介乎西歐與蘇俄間的一個基督教波蘭國家，文明的歐洲的命運，在過去三百年所繫的。那所謂的波蘭問題，來控制着歐洲的外交。

但是，這秘密談後披露：香港也與波蘭問題有關。邱吉爾與史達林似乎曾於第二次世界大戰末期舉行秘密會談；史達林獲許對波蘭「自由處置」，而交換條件是英國繼續保持香港。所傳的這些秘密會談的全部文件證據，仍然未能在香港找尋到。在英國，有一條三十年則例，禁止那種重要文件的發表。但我們現在可以閱讀一九四四年一月的文件，而最近發表的內閣報告，揭露邱吉爾與史達林關於波蘭和香港的交易。國際政治學者們焦急的等待新的文件的發表，一如這些經過三十年後發表的文件。

不過，感到興趣的人，仍須到倫敦的公共紀錄局去閱讀及評價這些文件。它們已獲英國國會議員富特，及保守的美國專欄作家布克萊，在英國廣播公司電視台的辯論中表示滿意。但這項發表，對於我們在一九七四年的思維有很大的貢獻。

第一、它有一些歷史的重要性。在一方面，我們看到邱吉爾和史達林，作爲超級現實主義者，在一幅改繪的世界地圖上，作出他們的地理的安排。當然，也是邱吉爾看穿了史達林，並宣布一張分隔蘇俄與歐洲的西歐地區的看不穿的鐵幕的存在。在另方面，羅斯福，預言殖民地時代的結束，據說，曾主張香港於戰後交還中國。

第二、這篇已有一個當前的重要性；或許政治科學家比較歷史家看得更清楚。（我雖說歷史家們的正確的完結點是一九零零年），政治科學家們企圖找尋權力的形式；最近的歷史是他的實驗室。一九三九年，波蘭是西方民主制度的英勇的盟友，如果不是英國被牽涉於是年九月三日開始的戰爭的原因。但是，短短五年後，英國似乎準備忘記所有的戰爭恐怖，以及保証香港重歸英國管治的波蘭的安否。

這整個討論是，進一步錯綜複雜的，因爲它祇是一根釘，掛着香港今日的比較價值的進一步的討論。波蘭在一九四四年的條件是值得一個香港。它可能是唯一對波蘭不利的比較——想到還有多世紀的天主教文明的歷史性的地方，竟被視作相等於一個小島，而它的土地面積少過四百方哩。

國際政治的心理——從未有像這更活躍的，想到以相等價值的條件，評價遺傳及利益的發展。一定的，邱吉爾對英國將來的概念是帝國主義的。我們知道，他於一九四一年喪失星加坡時怎樣傷心；迄一九四四年，在大戰結束後，他無疑的相信，香港口岸將再度擔任他們的帝國的角式。約在同時（一九四二年），他發表他的聲名狼藉的演說，聲明他不會做英國的第一個首相「以主持英帝國的清盤。」

無疑的，從另一方面看來，在第二次世界大戰最高峯時，邱吉爾或許認爲紅軍駐在波蘭是無可避免的或甚至適宜的。檢閱這些新發表的文件，或許能夠幫助我們將來知道更多，但不管這些文件是否詳細的大綱是清楚的。以英帝國的偉大的保衛者的邱吉爾來說，這帝國的保存是一種絕對的價值；歐洲是一個次要利益，一如戴高樂。

如果香港——波蘭的相比，在一九四四年是正確的，最低限度在歐洲政治家們心目中，猶估那種相比在一九七四年是有意義的，或許是有結果的。三十年前，香港仍在日本人佔領下，它是一個遭受戰爭破壞的殖民地。（例如一九四六年香港的學校祇有四千孩子上課，今天的香港大學的學生已到那個數字）。今天香港的經濟增長，已成爲一個戰後的奇蹟，可與德國和日本的經濟奇蹟比擬。

英國內閣於一九七四年對於香港的不等交換將作什麼想法？以條約的條件來說，香港或許值得列寧格勒或莫斯科；在美國來說，它或許值得魁北克或德薩斯——這是一種遊戲，可能無限度的繼續下去。這事的重要點是，我們根據絕對估有及主權的計算現在已消失了。它當然可能遭遇困難的主權的聲明，例如，對石塊及無人居住的島嶼的爭執。事實上，沒有人真正知道這表面的底下是什麼。今天的西南沙群島或許是明天的科威特。

這個世界目前不是在流動的戰後局勢，可讓三、四個大人物把整個世界劃分勢力範圍。但問題仍然存在。香港的價值是什麼？

與過去經歷不同 以色列危機長期化

自去年十月戰爭以後，以色列的軍政領袖、財經人士與學者，都在辯論着一個問題，這個問題是：以色列應該怎樣動員全國來應付長期性的危機，而又不至於妨碍國民的正常生活！

以色列的廿五年短短歷史中，飽受着壓力與緊張，但種種的危機，都很短暫。即如一名舊將領所說：「過去以色列人的態度是，無論發生甚麼事，都祇是短暫的，但現在我們遭遇的，要經歷過數星期以至數個月。」

在十月戰爭前，以色列在戰爭爆發後的短時期內總動員。但現時，因爲以色列社會已經擴大，必須習慣於長期的戰爭狀態。

以色列的動員數字一直是保持秘密的，但據靈通人士透露，在十月戰爭高潮時，全國的勞工動力（男女共一百零五十萬人）約有百分之二十至廿五參軍。現在，有部分軍人已經復員。但估計總數比戰時少不了多少。

連同全國八成貨車巴士被徵用在內，徵車入伍的行動使工業生產削減了百分之四十，又使建築業萎縮了百分之七十五。旅遊業方面的損失是無可避免的。旅遊業替以色列賺取全國百分之九的外匯。農業方面，雖然已經改善耕作，利用額外土地，但生產仍然減少了百分之二十。像這樣的經濟衰退，並非一個像以色列這樣小的國家所能長期負擔得來的。

不過，在目前的情形下，以色列的經濟似乎已有了良好的改善，農業恢復了八成，工業恢復了八成五，而建築業也恢復了百分之六十。國民目前未有感到特別缺乏的東西。但以色列的策劃者之士仍在研究怎樣保持全面生產。據一般人的意見，最容易解決的問題是運輸交通。以色列政府已決定給予軍隊有自己的運輸團，並已下令訂購大批貨車。

以色列在總動員時，是不理會被徵召者的身份的。如此一來，使國家經濟遭受重大打擊。目前，政府接到無數僱主的要求，將他們的一些主要僱員復員，即使臨時性的也好。據統計，大約有一千至一千五百名主要工作人員仍無法加入工業生產，因此影響到工業的操作。這些工作人員，包括有工程師、經理等。

據特拉維夫希爾頓酒店總經理費羅拔說，由於他的酒店勝利者勞力相當高，因此，酒店的部數師、大廚及領班等職位的僱員，才獲准臨時復員。不過其他許多復員的要求，多數被拒絕，而且手續程序極爲緩慢。

有關方面的人士正在研究購買更多現成品，以節省人力。

不過，最基本的原則的，所有以色列人無論何時，都要更艱苦地生活，享受少一點個人利益。誠如上面提過的那位退休將軍所說，過去以色列人過份自信，過份享受，都導致十月戰爭的苦果。目前，政府已採取嚴厲政策，例如加稅，志願以及非志願的戰爭貸款，取消食物及其他日用品的資助等。預料這些措施，將令以色列人的個人消費（也即是生活程度）減低百分之六。

城市設計要組織社會實況

值得香港官員借鏡

社會學家安東尼．唐斯說：「在一些事情上，是民間投資不能祇顧追求本身利益而做的。在某些地方，他們必須顧感到社會基本福利，最理想的，是賺取最大利潤和增進社會福利這兩個目標能夠配合一致」。他又說，在城市計劃方面，要須保努力做到這一點，一個辦法是在進行任何計劃或建設前，先作市場研究，將有關地區的一切經濟和社會現實情況，加以考慮。

唐斯是芝加哥地產公司董事會主席。這是一家民間公司，專門爲民間發展者和政府組織進行研究。

唐斯在美國中西部的伊利諾州出生，一九五六年在加利福尼亞史丹福大學考取碩士和博士學位。跟着，他在芝加哥大學擔任了三年經濟和政治系助教，又在蘭德公司擔任了兩年經濟顧問。在這兩個機構內任職時，也已經加入芝加哥地產公司，任經濟分析家。在該地產公司任高級副總裁八年後，他於一九七三年初被推選爲董事長。最近幾年，他也曾擔任美國民權委員會顧問，又是全國都市問題委員會成員。

唐斯博士認爲，美國近期多項社會學上的變化，強調出重新恢復美國都市的生氣的重要性。

他說：「自一九四五年以來，美國商業和社會用途的民間運輸工具，數量大增。與此同時，很多城市都發展了精密的公路網，使來往市區和郊區間的結果，由於這項發展的結果，很多工業和分配設施都從市區的中心轉移到郊區。在市中心地方，由於這類設施大減，商業活動也下降，因此買賣處空間使大大擴展。近年，商業區又出現辦事處空間供應過多的現象，今天，仍然有很多空間未被應用」。

在同一段時期中，唐斯博士認爲美國家庭生活的特色也發生了轉變。

他說：「美國出生率自一九五七年以來已下降了百分之四十。美國人現在都傾向於比上兩代遲婚，而且不要那麼多兒女」。

由於這種趨勢的結果，美國的「成人爲主」的家庭，數量逐漸增加，而「兒童佔多」的家庭則逐漸減少。同時，由於這兩種家庭的需要各有不同，對美國的居住發展形態也發生重大影響。

有五個子女的唐斯博士指出：「兒童是非常喜歡那些有兒童居住的地區的，因此在選擇居住地區時，家庭會考慮到很多問題，例如學校的水準，露天的遊樂場地等。由於家庭的兒童多數會和附近兒童們在一起，因此父母在選擇居住地區時，多傾向於考慮該區的文化和生活方式，是否符合他們本身的一套價值觀念。這些因素一般都導致有兒女的家庭選擇在郊區和鄉村地區定居」。

唐斯又指出：「成人爲主的家庭，情形則相反。成人較爲獨立自足，和左右鄰居來往比較沒有那麼密切。同時，由於他們的價值觀念已相當根深蒂固，他們容易和不同的社會、經濟階層來往。這些家庭也傾向於在一些文化活動比較繁多的地區居住。因此，成人家庭傾向於城市中心居住」。

他說，能源危機對住屋形態也會有影響。不過，減低汽油消費量是否會妨礙郊區房屋的銷售和居住，則無法預見。

唐斯博士期望訪問亞洲各個城市，並和東亞洲的同業會面。

被問及他對美國由現在到九十年代時的都市社會學趨勢的意見時，唐斯博士表示，美國去年的都市犯罪率下降，同時，非法藥品的使用量減少，是否會持續下去，是否會成爲永久的趨勢，現在預測都是言之過早。至於在同期內，郊區犯罪率稍增加的現象，對美國今天城市發展的形態會有甚麼影響這一點，唐斯博士拒絕表示意見。

他說：事實上，各城市的發展情形，是不能脫離開美國今天的一個發展形態來看的。例如，在過去六年中，美國各種各類的房屋建築業非常蓬勃。

唐斯博士認爲，到一九九零年時，美國十大城市中，至少有八個城市的人口中，黑人和墨西哥裔美國人將佔大多數。他們將會從自己種族中選舉市政官員。

他說：「這項趨勢的發展結果，有多項可能性，要決定所有種族的反應情形，大概每個城市都會有不同的情況。基於這一理由，我認爲在亞治亞州的阿特蘭大城是美國今天最重要的城市、該市新選出的市長是黑人，市議局的成員也是黑人居多。在商業上、工業上、文化上，阿特蘭大都是一個力量非常強大的城市。商業區非常發達。在今後的都市發展形態中，種族混合將是很重要的一項因素。無論如何，我認爲今後商業區的種族混合將日趨普遍，並且不會因這種混合而引致暴力事件。」

海外奇譚

有人能用手指來聽東西

如果你能夠用手指來聽東西，又有一個永不感受苦痛的身體，你喜歡嗎？

雖然這看來是很奇特的事，但的確有人賦有這種奇能。一九四二年，一名埃及兒童在阿歷山大港的一次空襲中受傷，失去了味覺和聽覺的能力。後來，他接受一項手術，使味覺恢復正常。但他仍然耳聾。有一天，他與另一名男孩口角，用手抓他的喉嚨，突然間，他要叫着：「我聽見了你說話！」

他可以聽到每一個字。他的手指使成了耳朵。自此以後，他祇要把手放在與他談話的人的喉嚨上，或者把手放在收音機上，便可以聽到談話或播放節目的內容。醫生們無從解釋其中道理。

另一個賦有奇能的人是巴巴拉史勿斯。她自幼，祇有肚子餓才哭，從不因傷痛而哭。她母親說，巴巴拉把頭撞向地板也滿不在乎。她把手放在熱爐上也沒有哭，祇是對着母親笑。專家們替巴巴拉檢查過，並未發現有任何疾病，也無從去治療她。他們祇是把這種特殊現象稱爲「對傷痛漠不關心狀態」。她這種缺乏之對疼痛感受的反應，令她不曉得何時是病入危險期。

蘇格蘭有一名男孩，生下來便有三條腿。但他的父母拒絕醫生的忠告，將多餘的腿切除。長大時，腿子很長，他父母便叫他穿着長的晚服。又不准他上學唸書。他自己學會了修理收音機和手錶，並依靠這門手藝謀生。他從不見他的顧客，而顧客也從來看不到他。後來，雖然醫生動了手術，將他的第三條腿切去，他依然幹着修理收音機和手錶的工作，依然不肯見人。在手術過後三個月，他終於逝世，結束[illegible]的一生。

廚櫃裡有許多化粧品

上兩代的人多了解

妳知否在妳的廚櫃內，可能比妳的化粧檯上所有各式各樣的瓶子、盒子，有更多和更廉宜的美容品？

很奇怪吧？但這是真的。雖以相信嗎？但這是事實。

我們的老祖母，通常都力求節儉，而且，她們根本就沒有今日龐大化粧品公司及化驗室作後盾。可是，她們大多數都有很可愛的容顏。

還有一點，我並不是在談論那些聳人聽聞的古代神妙藥草或仙露，而是我們日常從廚櫃中，手到拿來的普通物品。

就以鹽爲例子。

假如妳的皮膚因寒冷的天氣而變得粗糙及雞皮疙瘩，最好使是在沐浴後，用鹽來擦身。既容易，又便宜，又快捷。

首先把一個軟毛的洗澡刷子，灑上一些食鹽，然後輕輕地擦遍全身。記着，不要用力擦。

跟着進一個溫水浴，把身上的鹽沖洗乾淨，以毛巾迅速拭乾，再塗上潤膚劑。

事實上，如果妳真的要求皮膚嫩滑、柔軟、光潤，妳可以在擦身時，把鹽和橄欖油混在一起使用。每星期一次，會使妳皮膚在寒冷的冬日裡，保持柔軟嫩滑。

先將小量橄欖油倒在碟內，再加入一茶匙的鹽，然後拌勻。

在沐浴前，把鹽手沒在混合物中，然後用手拭擦全身，從頸部至腳趾，來回摩擦，直至皮膚微紅爲止。

鹽有剝蝕作用，可以把疙瘩的皮屑擦掉。而橄欖油則有潤滑作用，使皮膚變得柔和嫩滑。

按摩完畢後，把身體浸在盛滿熱水的浴缸內，舒適地享受一會，然後擦乾身體，再塗上潤膚劑。

一提起蓖麻油，很多人的面色都會轉爲蒼白——但現在已很少用作輕瀉劑了。不過，很多家庭，都會有一瓶藏在杯櫃深處。

我發覺蓖麻油的理想用途，是使睫毛及眉毛修長濃密，而且是乾枯頭髮的最佳治療物。

每隔一星期左右，我便以溫暖的蓖麻油摩擦頭皮，然後戴上浴帽，進一個熱水浴。再照平常方式洗頭。

結果，頭髮變得光亮潤澤，不再是乾枯蓬鬆。又假如妳的眉毛疏落，或睫毛稀少，覺得不合意，不妨試一試用一個清潔的睫毛刷，在眉捷間塗上一些蓖麻油。

其次是醋。從前，我們祖母一輩，經常都在洗頭後，以醋沖洗一過，以保持她們的長髮濃密光澤。

事實上，對於性黑髮的少女，醋是最佳的恩物。祇須在最後一次沖洗時，加上一兩湯匙的醋，便可以使妳的黑髮柔軟光潔。

牛奶是另一種常備恩物。如果妳晚上突然用完洗潔霜，可以用牛奶來代替。又假如妳的爽膚露或潤色劑剛用完，妳可以輕而易舉地自製一些，辦法是以相同份量的黃瓜汁及牛奶調勻後敷用。

事實上，在化粧前敷用這種混合品，可以使面部化粧保留更久。

牛奶有多方面的用途，甚至隔宵留在樽內的沉澱牛奶渣滓，亦有用處。譬如說：斷裂的手指甲，如果每晚浸在溫暖的牛奶中，一連數星期後，便會產生良好收效。祇需些少的牛奶，很快地，指甲便不會那麼脆薄易折了（在冬季裡，這是最常見的情形）。

妳爲眼睛週圍的皺紋而憂慮嗎？一個容易的解決，就是在臨睡前，搽些牛奶上層的乳皮，塗在眼部週圍，然後休息。第二天早晨才洗去。

假如妳正要參加一個宴會，而雙手又因烹弄各種美味的菜式而留下斑漬。那麼妳可以用三種原料，輕易製成去漬的濟劑。以一湯匙的檸檬汁，甘油，及過氧化氫（二十體量），混合起來，敷在斑漬部位。十五分鐘後，用水冲洗乾淨，拭乾後，再塗上潤膚劑便可。（黃保芬）

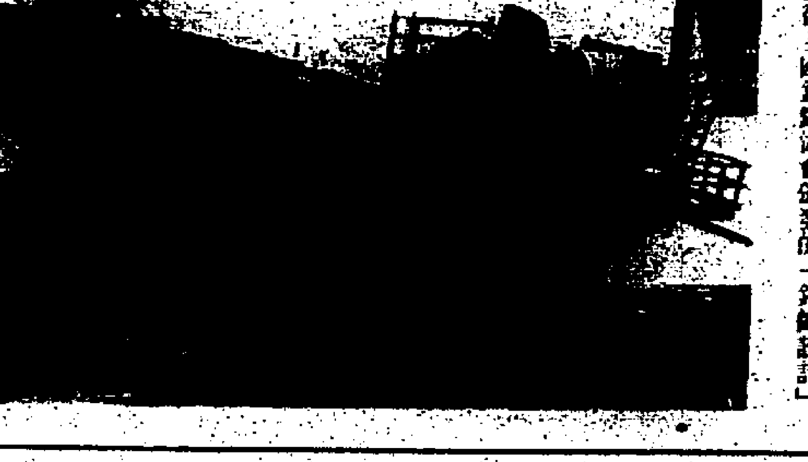

最新式煤塊裝卸機

美國一家發電廠在安裝一具煤塊裝卸機。這具架在軌道上的機器每小時能卸煤一千八百噸，或者裝煤一千五百噸。這種新機器曾贏得美國鋼鐵協會頒發的「鋼鐵設計」獎。

每日股市

股市止跌回昇 上漲十一點多

長江實業昨宣佈派息

【本報訊】股市人心轉好，賣盤壓力消除，行情普遍回升，但交投仍弱，成交總值爲三千七百八十一萬元，恒生香港指數報三七六．七五，升一一．八二，遠東指數報一七七五．七三，升七三．五六，金指數報三三．二六，升○．七二，銀指數報三二．○六，升○．五二，金銀綜合指數報一七七五．七三，升七三．五六。

長江實業宣佈派中期息每股一角六仙，由三月十五日至三月廿五日截止過戶。

昨市走勢，全面回升，開盤時表現靜中帶穩，稍後在買家重新落場下，市況開始陸續上揚，午後旺勢持續，買意更爲踴躍，做價再度扳起，收市時走勢依然出色，一般價位大幅扯上。

滙豐股率先報好，滙豐與其倫敦登記分別躍上二一元及二○．八○元，各升○．八○元及○．六○元，工業股紛呈秀麗，升勢強勁，其中怡和升一元，收二四．六○元，和記升○．三五元，收五．二五元，會德豐升○．一七五元，收四．二○元及太古洋行升○．四○元，收六．二○元。地產類表現亦佳，如置地漲○．四○元，新世界漲○．○五元，大生升○．○五元，大昌漲○．○六元等，分別以七．四○元，一．八三元，一．六○元及一．三四元收市，公用股做價亦比前爲優，計九燈升○．五○元，收一七．二○元，九巴升○．四五元，收五．一○元，港燈升○．二五元，收四．○二五元，其他主要上升者包括，金門漲一元，大酒店漲○．七○元，及怡和証券漲○．五五元。

遠東分類指數與前市比較如下：銀行類一九四五．二二升七四．一○，公用類一一○八．三七升二四．九一，地產建築類三三九四．三二升一二一．八○，工商企業類二一八九．○○升一○八．二三，倉塢類二四五三．四六升一二○．二三，酒店類一一○七．三六升二一．九七，紡織類一五九○．四三升一二．二八，投資類二○八六．○六升一六九．八三，橡膠類一四四三．二四。

在成交總值三千七百八十一萬元中，計香港交易所佔八百二十萬元、遠東交易所佔一千四百一十一萬元、金銀交易所佔一千二百零一萬元、九龍交易所佔三百四十九萬元，茲將昨日股市行情綜合表列如下：

股名	收市價	最高價	最低價
（銀行類）			
滙豐銀行	二一．○○	二一．○○	二○．五○
（英倫登記）	二○．八○	二○．八○	二○．三○
海外信託銀行	三．一○	三．一○	三．一○
友聯銀行	三．八七五	三．九○	三．八七五
（公用類）			
香港電燈	四．○二五	四．○五	三．八五
九龍電燈	一七．二○	一七．二○	一六．五○
電話公司	二七．八○	二七．八○	二七．五○
九龍巴士	五．一○	五．一○	四．六○
油蔴地小輪	一七．○○	一七．二○	一六．八○
（倉塢類）			
九龍倉	一四．五○	一四．五○	一三．八○
太古船塢（A）	六．二○	六．二○	五．八○
太古船塢（B）	一．一六	一．一六	一．○九
（航業類）			
亞洲航業	八．五○	八．六五	八．二○
會德豐船務（A）	四．六五	四．七五	四．三五
會德豐船務（B）	○．四七	○．四八	○．四六
興富海陸發展	○．三八	○．三八	○．三八
新世紀航業	二．九○	二．九○	二．九○
雅達航業	二．八○	二．八○	二．八○
華光航業	三．一○	三．一○	三．○○
萬實航業	○．六○	○．六○	○．六○
保榮航業	○．九七	○．九七	○．九六
信德船務	一．○○	一．○三	一．○○
東方貨櫃	二．三○	二．三○	二．三五
（建築類）			
金門	一四．一○	一四．一○	一三．一○
保華	二．一○	二．一○	一．九六
大新（公和）	二．○○	二．○○	一．九五
海港工程	一．○六	一．○八	一．○六
大亞石業	一．一一	一．一四	一．一○
安達臣集團	一．○八	一．一○	一．○二
（投資類）			
聯合企業	四．○○	四．○○	三．八五
怡和証券	五．九○	五．九五	五．五○
怡美	六．一五	六．一五	六．一○
利獲家証券投資	三．一○	三．一○	三．一○
亞洲保險	六．一○	六．一○	五．九○
（地產類）			
置地公司	七．四○	七．四五	七．○○
置地債券	一四四○．○○	一四五○．○○	一三六○．○○
模漢置地	○．五○	○．五○	○．五○
紀德置業	○．五○	○．五○	○．五○
大信置業	○．九○	○．九○	○．九○
大元置業	一．○三	一．○三	一．○三
偉益置業	○．六一	○．六一	○．六一
永發置業	○．四○	○．四○	○．四○
啓德置業	一．○○	一．○○	一．○○
偉華企業	○．四○	○．四○	○．四○
新星企業	一．○三	一．○四	一．○三
攜聯企業	○．七八	○．七八	○．七八
順福企業	○．五○	○．五○	○．五○
美漢企業	○．九○	○．九二	○．九○
港九工商企業	○．三二	○．三二	○．三二
長江實業	三．五○	三．六○	三．三五
鷹君地產	○．九○	○．九○	○．九○
華大地產	○．四五	○．四五	○．四五
大昌地產	一．三四	一．三五	一．二九
兆安地產	○．六五	○．六五	○．六五
嘉年地產	四．八○	四．八○	四．八○
聯邦地產（A）	一．五五	一．五八	一．五五
和記地產	三．五五	三．五五	三．五五
城都地產	二．五五	二．五五	二．四○
孚隆地產	○．四六	○．四六	○．四六
利安地產	○．六○	○．六○	○．六○
大生地產	一．六○	一．六○	一．五六
大寶地產	○．三六	○．三六	○．三三
華光地產	○．七七	○．七八	○．七六
利豐地產	○．六七	○．六八	○．六五
晉利地產	○．二八	○．二九	○．二七
合和地產	二．一○	二．一○	二．○八
新鴻基地產	二．二○	二．二○	二．一五
恒隆地產	三．三○	三．三○	三．三五
建煜新記	○．九五	○．九五	○．八○
南太平洋	一．二八	一．三八	一．二五
建屋貸款	一四．九○	一四．九○	一四．九○
統一機構	一．○五	一．○五	一．○五
港發公司	○．六二	○．六二	○．六二
協成行	○．六五	○．六五	○．六二
百利達	○．三○	○．三○	○．三○
龍珠島	○．三八	○．三八	○．三七
廖創興	○．九○	○．九二	○．八二
明輝發展	○．六三	○．六三	○．六三
莊士發展	○．三五	○．三五	○．三五
利興發展	○．八八	○．八八	○．八五
泰盛發展	一．五五	一．五五	一．五五
世界發展	○．八八	○．八九	○．八八
地產發展	五．○○	五．○○	五．○○
海南發展	一．五○	一．五○	一．四三
聯益發展	○．三○	○．三○	○．三○
新世界發展	一．八三	一．八五	一．七六
聯興盛發展	○．九○	○．九○	○．九○
太古昌發展	○．九○	○．九○	○．九○
金城工商發展	○．四八	○．四八	○．四六
香江物業投資	○．四二	○．四二	○．四二
好世界投資	○．五一	○．五一	○．五一
（工商類）			
怡和公司	二四．六○	二四．七○	二三．五○
和記企業	五．二五	五．二五	四．九○
太古實業（A）	八．四○	八．四○	八．四○
會德豐（A）	四．二○	四．二五	四．○○
會德豐（B）	○．四○	○．四○	○．四○
莊士集團	三．○○	三．○○	三．○○
正德企業	○．四○	○．四○	○．四○
星島報業	四．一○	四．一○	四．一○
夏香集團	○．五○	○．五○	○．五○
菲立斯	○．三○	○．三○	○．三五
周生生	○．六五	○．六六	○．六五
屈臣氏	四．六五	四．六五	四．六○
生力啤	八．八○	八．八○	八．七五
森那美	八．五○	八．五○	八．三五
新英華	一．九四	一．九四	一．九四
和實	三．三五	三．三○	三．三五
立興	三．七五	三．七五	三．七五
南順	○．九四	○．九四	○．九四
實光	四．一○	四．一○	四．○○
仁孚	四．四○	四．四○	四．二○
（百貨類）			
永安公司	三．五○	三．六○	三．五○
先施公司	一一．二○	一一．二○	一一．○○
大利	五．三○	五．三○	五．三○
（紡織類）			
南豐紗廠	三．七五	三．七五	三．七○
香港毛紡	二．三○	二．三○	二．三○
（酒店類）			
大酒店	九．九○	九．九○	九．二五
海港公司	一○．二○	一○．二○	一○．二○
凱聯酒店	一．二六	一．二六	一．二六
百樂酒店	○．四六	○．四六	○．四六
（日本上市股票）			
熊谷組	六．○○	六．○○	六．○○
松下電器	八．二○	八．二○	八．二○

（上表行情，係以香港証券交易所、金銀証券交易所、遠東交易所及九龍交易所當日成盤爲據。）

粗支棉紗價格續降 毛巾廠接單漸增加

第二季生產將顯著好轉

以美澳紐南非成訂較多

【本報訊】由於巴基斯坦棉紗價格繼續降低，比較最高價已降低百分之二十。本港毛巾廠接入新訂單亦逐漸恢復增加，最近美國、澳洲、紐西蘭、南非洲訂單陸續到港，毛巾廠生產亦告好轉。

據毛巾織造廠商指出：毛巾廠需用的棉紗，以粗支棉紗爲主，由於粗支棉紗價格繼續回降，比較最高價每包降百分之二十，適合毛巾廠需用的巴基斯坦十支柴庄棉紗每包一千七百元，比較最高價每包回降三百多元，即每磅回降七毫之多。因此，毛巾廠接入海外訂單逐漸恢復增加，現時到港的新訂單，以美國、加拿大、中南美、澳洲、紐西蘭、中東等地較多，毛巾廠接入訂單排至五月份交貨，開工生產逐漸好轉，大規模毛巾廠開工率約達七成，中、小型毛巾廠開工率約達五成餘至六成。

去年第四季，是本港毛巾業生產最暗淡的時候，一般毛巾廠開工生產率平均低過四成，幸而棉紗價格逐漸回降，於是毛巾廠恢復加強向外接訂，最近新訂單陸續有大量接入，預料第二季生產有進一步好轉，下半年業務更有繼續好轉之勢。

外圍行情普下降 金價跌十四元多

去息二．九六元尾盤九七四

【本報訊】週一外圍行情，金價方面：倫敦報一六六．○美元（跌一元半），瑞士入價報一六五．○美元，出價報一六七．○美元（跌三美元），巴黎報一七一．三八美元；（跌六元五角八仙）；美務方面：倫敦轉讓務報二．二八○○美元（縮六錢），美國告老士報二．二七七五美元（縮五錢五厘）。

本港金市，昨日上午開市報九八五．○，最高報九八七．○，最低報九七一．五，收市價九七二．七，息價訂去息兩元九角六仙，上牌現貨交收共五千兩，公價定九七七．五。

下午開市報九七二．七，最高報九七六．○，最低報九七○．二，收市價九七四．○。整日波幅爲一六．八元，前市尾盤爲九八八．七，與昨收市價比較跌幅爲一四．七元；由於歐洲金價反覆不穩定，港市人心轉弱，獲利回吐力頗強，人心飄忽。

美鈔企穩，大鈔報五．○八五，普鈔報五．○六四，美電最高報五．○六七，最低報五．○六五，通天單最高報五．○六二，最低報五．○五八。

日元扳升，大紙報一七三．三，細紙報一七二．三，台幣報一二二．五○，西德馬克報一八六．五，法國法郎報一○○．五，瑞士法郎報一五八．○，勞嘩報五五．○，泰幣報二五．四○。

倫敦金價跌七美元

【最後消息】接倫敦來電：金價頭盤報一六六．零零美元；尾盤報一五九．零零美元。（尾盤價與前市尾盤比較跌七美元。）

又：瑞士金價頭盤報（入）一六五．零零美元，（出）一六七．零零美元，價與前市尾盤相同。

英加法滙改低 德瑞滙價掛高

【本報訊】本港外滙牌價，昨續調整，計開盤後之新滙率，英鎊、加拿大元、法國法郎均見改低，西德馬克及瑞士法郎則掛高。茲將滙豐銀行所掛之新牌價錄下：

英鎊電滙賣出價由一一．六二五港元改爲一一．五九五港元，買入價由一一．五二五港元改爲一一．四九五港元，即每英鎊均較前少兌○．○三○港元。

加拿大元電滙賣出價由五二九．九五港元改爲五二九．九○港元，買入價由五二○．三五港元改爲五二○．三○港元，即每百加元均較前少兌○．○五港元。

西德馬克電滙賣出價仍爲一九三．○五港元，買入價由一八七．七五港元改爲一八七．八○港元，即每百馬克較前多兌○．○五港元。

法國法郎電滙賣出價由一○六．七○港元改爲一○六．四○港元，即每百法郎較前少兌○．三○港元，買入價由一○三．三○港元改爲一○二．九五港元，即每百法郎較前少兌○．三五港元。

瑞士法郎電滙賣出價由一六四．四五港元改爲一六三．八五港元，即每百法郎較前多兌○．六○港元，買入價由一五九．九五港元改爲一五九．○○港元，即每百法郎較前多兌○．五五港元。

石油禁運將解決 美股暴漲近廿點

【今日凌晨電】紐約股市星期二日開市時，杜瓊斯工業指數平均上升十九點爲八七二點一八，上升股較下降股爲八對一。

美股市穩昇一點多

維珍尼亞電力活躍

【紐約四日美聯社電】星期一市況不安，股價差不多與前市相同。收市前半小時杜瓊斯工業指數下跌差不多一點。

紐約證券交易所跌價股的數目比開價股稍多。

股票經紀們表示：股價仍表現疲弱，投資家憂慮著英國與以色列的政治前景不穩定，雖然存有另一個希望，是阿剌伯供油將於本星期日商討對美國石油解禁問題。

杜瓊斯卅種工業平均指數收市時上升一點二六至八五三點一八。

紐約證券交易所跌價股七百零七種，升價股七百零六種，較早時升價股與跌價股的數目爲二比一。

全日成交股數一千二百二十七萬股，紐約證券交易所一千五百種普通股票收市時指數上升零點零一至五十一點二四。

最活躍股票是維珍尼亞電力，下跌零點二五至十四點八七五，他里達穆德上升一點三七五至六點五。

紐約證券交易所活躍股票收市價：維珍尼亞電力，十四點八七五，廿一世紀霍士，八點八七五，WT集團，八點七五，中南通用，十五點六二五，VCA集團，十五點七五，他里達穆德，六點五，商品投資，零點六二五，新力集團，廿八點二五，通用汽車，五十點二五，威士丁屋電力，廿四。

日粉面灰底咭訂價開始報跌

前訂美國貨充斥市面

【本報訊】日本商行放出日本粉面灰底咭期貨訂價已從高峯回落，四○格蘭以上每噸由五百一十美元跌至四百九十美元C．I．F．香港，在二至三月份付船。

最近日本紙張銷港訂貨報價，除了粉面灰底咭報價之外，大致上仍無多大變動，例如，日本道林紙七○格蘭銷港訂價每噸是依照今年一月份七百五十美元C．I．F．香港放沽。

然而日本粉面灰底咭訂價報順，主要是鑒於外銷情況轉淡所引致，目前不但本港工業生產欠佳，而日本國內亦是同一情況，對粉面灰底咭流銷有所影響。

在本港紙張市場中，粉面灰底咭拆銷依然平淡，同時，過去前訂的美國貨充塞，影響市價繼續趨低。

紙行方面消息說：最近由美國運來的粉面灰底咭，來價相當低廉，每噸約爲三百廿美元C．I．F．香港成本，因爲這些期貨在美國展延付船，直至目前才被付去年十一月訂銷期貨，在此情形下，貨主鑒於市道欠暢，而挫價低拋。

受到低價貨源衝擊影響，粉面灰底咭市情續受壓力，現時所拆的美國貨每磅一元，一元零五分，東歐貨亦拆一元，使日本貨要低至一元一角拆沽。

紙行表示：近期訂入日本粉面灰底咭每噸五百零五美元，照新訂價拆沽已難化算，但目下情勢無較大支持力，市價未能回堅。

飼料貨源甚疏 粟米成價上揚

【本報訊】本港飼料市情，貨源甚疏，在產地來價續升之下，最近麥麩，粟米成價繼續上揚。

來自泰國的黃粟米，於本週內有貨充場，目前進口商放出碼頭成價每担以五十二元至五十二元五角成交二千包，較早時，泰國黃粟米曾成五十元○五角。

泰國實際供應本港，現時粗白麩每担要五十二元，粗紅麩五十元，貨源會在下週運到。港產麥麩，提售亦疏，粗白麩每担五十一元五角，粗紅麩四十九元至四十九元五角。

廣安去年盈利

達一千二百萬

【本報訊】據廣安銀行發言人稱：該行一九七三年之盈利，大爲增加，未經核定共達一千二百二十餘萬元。

廣安銀行自從一九七三年與日本富士銀行合作後，配合其悠久歷史，及週到之服務，使本港及海外業務，突飛猛進，去年盈利比前年增加百分之九十六。富士銀行爲享譽國際規模宏大之銀行，分支機構遍及全球各地，與廣安銀行携手合作，更獲得顯著之成功，廣安銀行去年獲利之大增，此爲主要原因之一。

發言人又稱：廣安財務有限公司，亦於去年宣告成立，協助廣安銀行擴展海外業務。

銀行同業拆息略跌 海外資金流入漸多

美滙價格上落尚屬輕微

【本報訊】昨（五）日銀行同業拆息略爲回降，以九厘八七五成交三千餘萬元。

據銀行界人士指稱：近來銀行同業拆息上落不大，因爲美國方面的銀行組織將優惠放款利率降低，海外資金最近未有大量流入本港，是受到國際金價上漲影響，如果今後短期內金價逐漸回降，國際投機家將陸續拋出黃金，屆時國際金融亦將逐漸轉呈安定，海外資金亦將逐漸流入本港。

美滙價格，昨日變動亦小，銀行同業成交每美元兌五．○六四港元至五．○六六港元，賣單每美元兌五．○八七五港元，買單每美元兌五．○四七五港元。

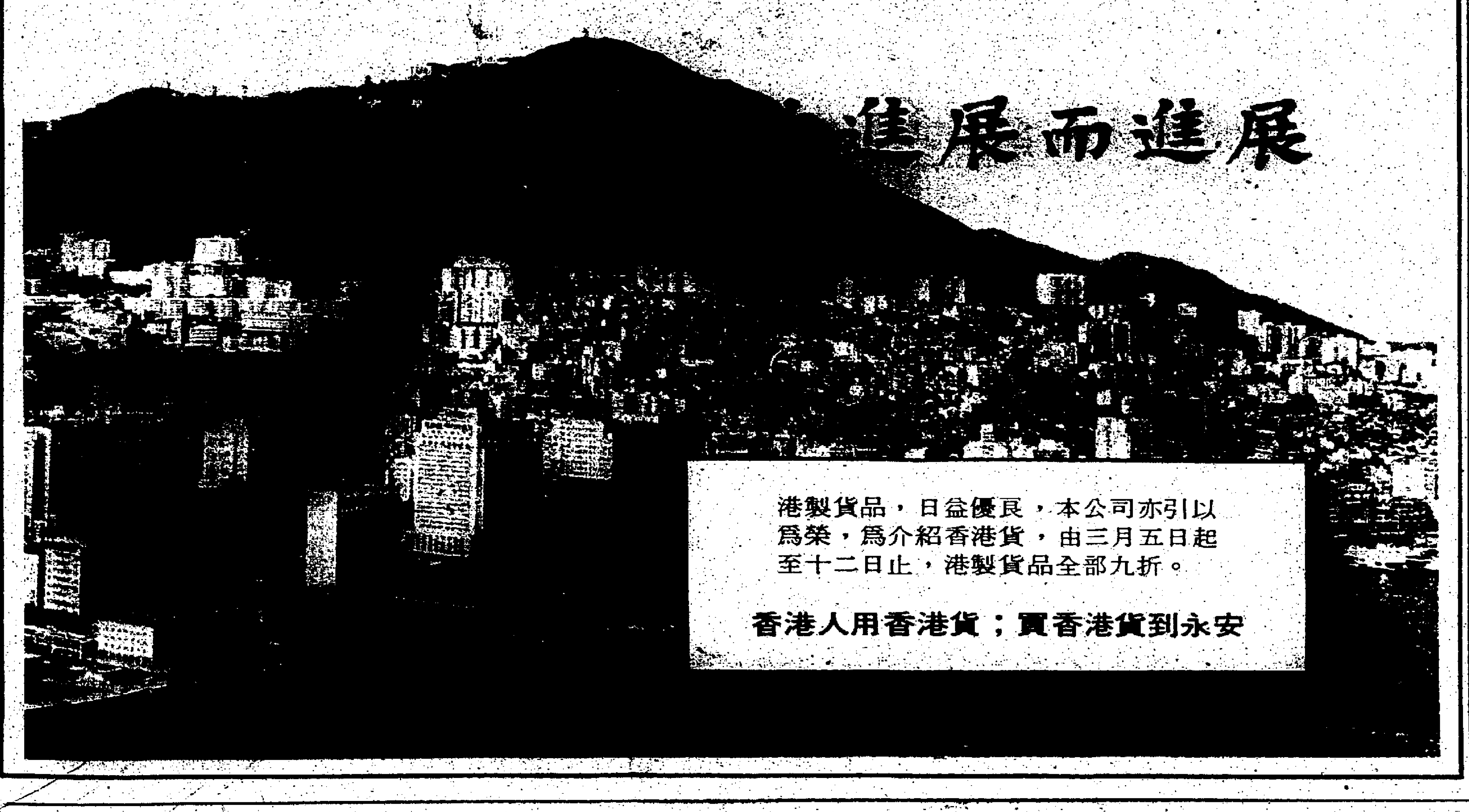

節省燃料 珍惜電力 如無需要 請勿開燈

少年行　古龍

第八章：天才兇手

鄭定侯苦笑着搖頭。

有些人好像命中註定就離不開女人的，就算他不找女人，女人也會找上他。

他在心裡嘆了口氣，忽然問道：「丁喜呢？」

王大小姐怔了怔，道：「他來了？」

鄭定侯已不必回答這句話，他已看見丁喜慢吞吞的從黑暗中走了出來。

王大小姐看了看他，又看了看釘在馬車上的短劍：「這是你的劍？」

丁喜道：「嗯！」

王大小姐道：「剛才那個黑衣人，好像也認得你這柄劍！」

丁喜道：「哦？」

王大小姐目光閃動，盯着他，道：「他是不是也認得你？」

丁喜淡淡道：「我也不知道他認不認得我，我祇知道我不認得他！」

王大小姐道：「你連他長得是甚麼樣子都沒有看清楚，怎麼知道不認得他？」

丁喜扳起臉，冷冷道：「你怎麼知道我沒有看清楚他呢？」

王大小姐眼珠子轉了轉，忽然笑了笑，道：「也許你真的比我們看得都清楚，他剛才就是從你那邊逃走的！」

丁喜道：「哼！」

王大小姐忽又沉下臉，道：「他剛才既然是從你那邊逃走的，你為甚麼不擒住他？」

丁喜道：「因為你們的霸王槍，先替他開了路。」

王大小姐說不出話來了。

丁喜走過去，拔起了霸王槍，忽又冷笑道：「他的確應該謝謝你們，本來他已來不及把這個人殺了滅口，你們卻及時把這桿槍送給了他。」

鄭定侯乾咳兩聲，苦笑道：「他殺的這個人是誰？」

丁喜道：「蘇小波！」

鄭定侯嘆了口氣，道：「假如你沒有看錯，蘇小波果然是被他逼迫的。」

丁喜又慢慢的走過來，拔出了車上的劍。

鄭定侯道：「這的確是口好劍。」

他還想再仔細看看，劍卻已看不見了。

丁喜一反手，這柄劍就突然縮入了他的衣袖。

鄭定侯道：「你剛才那一劍雖然並不想傷人，卻已把別人嚇走了。」

丁喜道：「你怎麼知道我那一劍不想傷人？」

鄭定侯笑了笑，道：「這柄劍釘在馬車上，祇釘入了兩寸。」

這是事實，車上的劍痕猶在。

鄭定侯道：「以你的腕力，再加上這柄劍的鋒利，若是真的想傷人，這一劍擲出，就算打在石頭上，至少也應該打進去五六寸。」（一〇八）

邱時儒不再說話，負氣向着公園外面走。史美珊心裏十分痛快，她終於讓他知道他幹了些甚麼。自從她父親去世後，她從來也沒有一天像這樣痛快過。

天氣很好，公園裏播滿陽光，鳥兒在四周啼鳴，使人獲得一種新生的感覺。她起身去牽快樂忘形的孩子，將他抱了起來，向着公園外面走去。

二二七

兆豐公司的業務正在一天天萎縮，重要的機構已先後易手，現在祇剩下一些不值錢和不搶手的了。為了減輕開支，就得裁去大量的冗員。

過去史運和在世的時候，曾經自己立下過法規，凡是被公司辭退的人，一律發給三個月的遣散費。但邱時儒見到這次遣散的人多，不想再循往例，祇答應照一般的規定，發給一個月的遣散費。這些被裁的職員立刻聯合起來，非要公司發給三個月的遣散費不可。

雷聞天被職員包圍，左右為難，到了最後，他祇得再進辦公室向經理請示。

「經理，」他說：「職員代表坐在我的辦公室裏，一定要三個月的遣散費，你說怎麼辦？」

「三個月的遣散費是舊制度，是史先生創立的；現在由我管業，我祇答應發給一個月遣散費；他們要就拿，不要便罷。」

「可是邱先生，自從你管業以後，也曾經發過三個月的遣散費，現在變成有例可援了。」

「你是我的下屬，職員的上司，為甚麼你不去說服他們，倒要來說服我？」

雷聞天見到邱時儒的臉色大變，知道後果堪虞，便悄然地退了出去。

回到辦公室，四個職工代表還坐在那裏。雷聞天欷然地望一望他們，說道：「我現在決定加入你們的行列，要求三個月的遣散費，我們據理力爭。」

職工代表闖進邱時儒的辦公室，一言不發地站在那裏等待他的答覆。邱時儒憤怒異常，說道：「有甚麼理由你們應該得三個月的遣散費？」

「這是兆豐公司的光榮法例，」一個代表發言道：「如果我們放棄，非但對不起老經理，更對不起史美兒。」

「香港的法例祇給一個月，我不能破例。」

「可是早先裁去的十二個職員，都拿到三個月的遣散費，而且是你親自批准的。」

「那是兆豐公司的時代，現在卻是邱氏公司。」

「我們現在仍然是兆豐公司的冗員。」（四六〇）

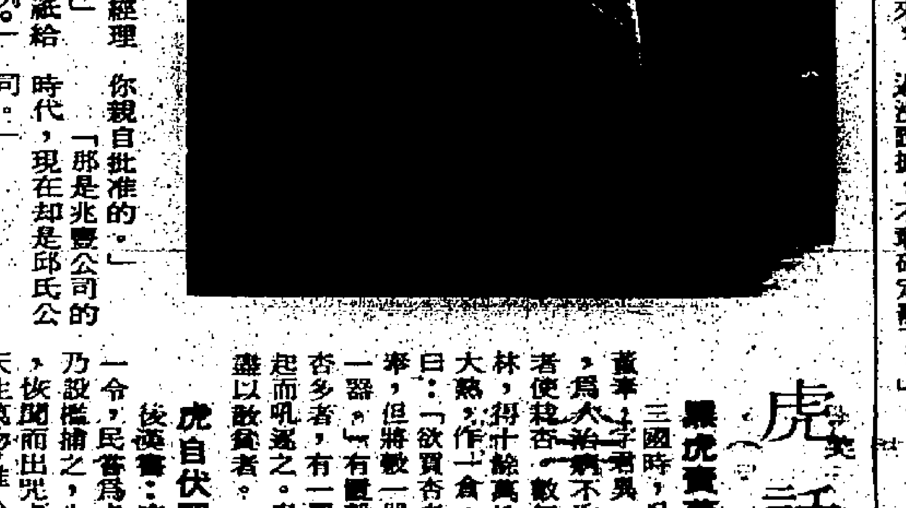

半靜寂地帶

・丹尼・

財政司宣讀新預算案時，透露水費明年必定增加，列舉六大理由。

目前物價，要加就加。加價就是最佳的理由，何必多說。

×　×　×

小巴牌費，由每年三千元增至六千元。小巴車主，表示勢必加價。

小巴一向可以分分鐘加價，而且一加就一倍兩倍，實在與增加牌費無關。

×　×　×

第七屆「香港時裝節」，在海外時裝百貨巨子及嘉賓雲集中揭幕。

「二八亂穿衣」，所以展出的時裝，是八季衣裳，包羅萬有。

山川人物

昔日溺嬰之惡習

昔日江浙湘鄂一帶人家，嘗有溺女溺兒的陋俗。殘忍惡習，感而誌之。

・關俠農・

近日報載：本港有妙年女學生，從其所居樓上擲下一初生嬰兒。報章並謂該死嬰乃屬少女所生者，而該少女為未嫁身。夫以未嫁而生子，乃我國舊社會人士所鄙棄，抑亦為家人不諒者所難容。

慨及我國曩日之一種怪陋風俗，乃江浙湘鄂一帶人家，嘗有溺女、甚至溺兒之殘忍惡習，感而誌之。

據昔人筆記敘云：「鄂岳間田野小人，例祇養二男一女，過此輒殺之！尤厭養女，輒以冷水浸殺之！其父母亦不忍，常常閉目背面以手按之水盆中，咿嚶良久乃死！」此其俗似因村野人家，生活貧困，恐兒女多時，不堪養育之故。惟是更觀一則故事，又似非盡然者，其事略云：「浙江甯紹二府，官民之家，多諱生女，生即溺死之！」是云及官吏之家，則官家豈尚貧窶耶？特其溺女而非男耳。然勿論如何，此種陋習，固已成當地之風俗矣！至於因貧苦而溺殺兒女，當時亦間有善士仁人，憫而為存活者焉。若蘇軾嘗有云：「……友人王天麟，每聞其附近有此事，輒馳救之，量與衣服飲食而濟助之，因以存活者非一！」

然而當時朝廷亦定有律例，凡故殺子孫者，徒刑二年！旋又改六十，徒一年！但律雖定，而溺者如故，原因風俗既成，人各如此，故多不見舉報，既無人舉報，被繩於法者遂鮮。因此蘇公又嘗有書於朱鄂州（按朱時為鄂郡吏），敘及溺女俗事云：「準律故殺子孫徒二年，此長吏所得按舉，願明公以告諸邑令佐使，召諸保正，告以法律，諭以禍福，約以必行，且立賞召人報官，賞錢以犯人及隣保家財充。若依律行罰數人，此風便革。但得初生數日不殺，後雖勸之使殺，亦不肯矣！自今以往，緣公而得活者，豈可勝計哉！」此亦見蘇公反對溺兒（女）事之語重心長也。

關於溺兒事奇聞之出現者，莫如以下一事：據傳鄂地有名陳遵者，嘗夢見一小兒，牽其衣，若有所訴，比兩夕輒見，其狀甚急！遵初不解何故？繼念其適秦姓之姊，有孕將產，而其不樂多子，或欲誕而溺之，豈其應是乎？馳往省之，則已在水盆中矣！救之得免。後此兒命名秦光亨，迨長性極聰慧，讀書過目不忘。宋哲宗時登第，出為安州司法。噫！異矣！其亦大難不死，必有後福者歟？

青山禪院行

・吳美坤・

青山直上浮雲低，林深徑曲路幾迷，
頗有金暉投葉隙，始辨南北與東西。
仰觀亭院已歷歷，拾級偏少腳下實，
氣喘如牛難舉步，憐倚闌干暫止息。
綠瓦飛簷寺巍峨，龕裡佛子貌呵呵，
豈因座前供奉足？抑笑人間妖賊多？
我進素筵爲果腹，齋心奚須戒食肉？
心好自有佛護持，何必殷勤獻寶燭！
世人名利逐滔滔，口念阿彌胸中刀，
安得釋迦顯法力？盡將魔魅收籠牢。

劉郎

二七四：阿嗖走到那裡，吃到那裡，熟的館子多哩。

阿嗖這個人，吃軟不吃硬。他是文人，別理他流氓式的文人，對文人卻有胞與物我的慈善心腸，亢爽說：

「既如此，債務不會沒交代，等我問清楚了再說。你們千萬不可迫得太緊，追緊了一拍兩散，對你們並沒好處。我跟你們代社長出去吃飯，就為了商量如何收拾這爛汚！肚子餓嗎？馬上替你們解決就是了，跟我去飽吃一頓，我請客！」

這批老醜，腹鳴似雷，卻又囊空如洗，有人做潤佬，一個個相顧愛笑，把催債的事擱置一邊了。

外面的雨點瀟瀟未歇，點子卻逐漸減小了。

大都市的飲食業到處一樣興隆，函授社出門左轉十來步便開着一家中等酒樓，一進門，掌櫃便笑臉相迎：

「嗖叔，您來哪！」

「可有座位？」阿嗖問。

「有，有。您來，沒有也得想辦法。今兒下雨，生意清淡，三樓的空座多啦，」掌櫃眼睛一瞄，約有二十來人，卻有些躊躇，「不瞞您說，小店的房座狹小，至少要三間房才容納得下。」

「不，我祇要一間房座，小小的容得兩人清談就夠了，其餘的可分坐散座。」

「那易辦。」

掌櫃吩咐伙伴帶他們上樓擇座。李定夷問阿嗖，「你那報館離此甚遠，怎的跟掌櫃這般斯熟？」

「我走到那裡，吃到那裡，熟的館子多哩。他們有時也託我幫些小忙，我就愛理那些排難解紛的瑣事，就中還可叨光些新聞材料。」

登樓後，阿嗖先擇定跟李定夷密談的房座，然後點了兩桌中等和菜給老醜們吃個死飽，笑說：

「定夷，那批傢伙容易打發，食而不知其味，祇貪圖飽肚，牡丹給牛吃，可不冤枉？」

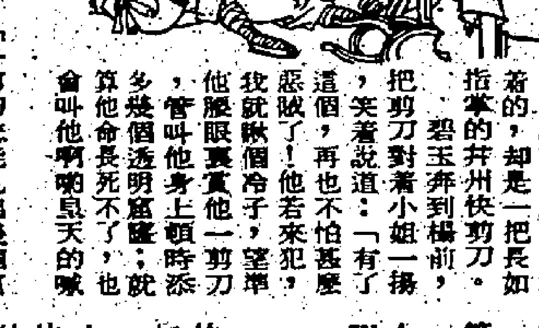

就是我　陳蝶衣

二九：他為什麼要屈身為奴

原來碧玉手裏拿着的，卻是一把長如指掌的井州快剪刀。

碧玉奔到榻前，把剪刀對着小姐一揚，笑着說道：「有了這個，再也不怕甚麼惡賊了！他若來犯，我就揪個冷子，望準他腰眼裏賞他一剪刀，管叫他身上頓時添多幾個透明窟窿；就算他命長死不了，也會叫他啊喲鳥天的喊上大半夜。」

石英小姐笑道：「一剪刀怎能扎出幾個窟窿來？真是傻了頭，專說傻話。」

碧玉低頭一想：一剪刀果然不能扎出幾個窟窿，是自己說溜了嘴了，當下不由也笑了起來。祇聽得小姐在帳中說道：「妳給我安靜點，躺下吧！」碧玉應了一聲，把剪刀向被褥底下一塞，覺得腰肢已有些痠痠的，也就顧不得有沒有賊來，脫下了鞋，卸除了外衣套褲，鑽進了被窩，閤上了眼找尋周婆去了。

一宿無話，到得來日，石天麟退朝後回到家裏，得知一個上午平平靜靜的，並沒有出甚麼事故，便在見到石英小姐時，對女兒說道：「多半是妳聽了那些飛賊『就是我』的故事入了迷，所以纔會疑心生暗鬼，看到風吹草動也當做是人影了！」

石英小姐搖了搖頭，對父親說道：「女兒想起了一件事，正想跟爹說呢！我說了出來，爹會怪我嗎？」

石天麟笑道：「傻孩子！妳有甚麼話，祇管說好了，爹怎麼會怪妳呢？」

石英小姐道：「昨兒夜裏，我看到那一條人影，是朝西院奔去的，那一邊的一間石屋，不是有姓方的住着嗎？」

石天麟頷首道：「不錯！正是他住在裏面，妳提這個，是甚麼意思呢？」

石英小姐沉吟道：「女兒總覺得這個姓方的，不像是低三下四的人，他為什麼要屈身為奴，甘心做下人，當雜差？」

石天麟聽了女兒的話，不由失笑道：「此人是個啞巴，不做下人，叫他做甚麼呢？當初妳趙世伯來信推薦，就是要我收留他做個雜差的，並不是爹要虧待他呀！」

石英小姐搖頭道：「我並不是說爹虧待了他。」

石天麟詫異道：「那麼，妳這會兒特地提到姓方的，又為的是甚麼呢？」

石英小姐仰着頭，對父親說道：「當差，在臨安也可以當的呀！趙世伯那一邊，境況不是不好，多收留一個人總也不得了甚麼事，何必路遠迢迢的，叫他到北方來投靠我們呢？爹不覺得：此事透着有些兒蹊蹺嗎？」

石天麟思索了一回，對女兒說道：「妳的話，說得也有幾分道理；不過，姓方的是個啞子，他是否還有甚麼別的來意，就是當面問他，他也說不出口。妳疑心到他，莫非以為他竟然是個飛賊嗎？」

石英小姐頷首道：「女兒正是這樣想，不過沒證據，不敢確定罷了。」

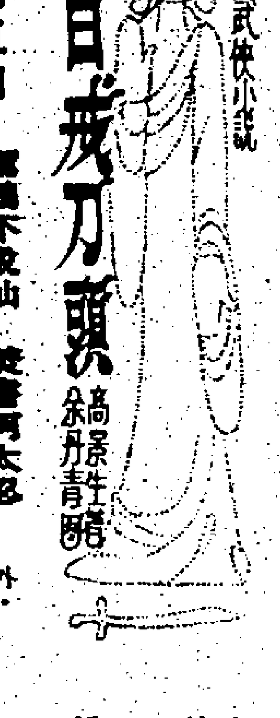

忠義武俠小說

百戰刀頭

第五回：靈鶴不成仙　藏書何太忍　邵刀獨有靈　仗劍真靈驗

銅網陣的教訓，給辰漾帶來無限的震驚和懊喪，當下依然不相信自己的耳朵，再問一句道：「銅網陣真的破了麼？你怎能破它？」

霧道人卻用矜憐的口吻答道：「天下有一個自然之理，你能立，別人便能破。不管你立些甚麼，到了該破時就無有不破。你的銅網陣便是。老實告訴你，破陣的法寶不是甚麼，祇是一張地圖，一把寶刀和一把寶劍，還有是一對靈鶴，我帶來兩頭有靈性的白鶴兒，助我破陣。你們說的『仙鶴來朝』，就是會錯了意，不知道來朝的鶴正是破陣的鶴呢！用靈鶴的利嘴來啄斷銅絲，先毀陣裡報警的四個關索，其餘的也就迎刃而解了。」

這樣詳細說明，可證破陣是有一套預定的計劃，是真不是假了。辰漾聽得呆呆的，口裡連說幾聲呵呵。

這不是呵呵的喜笑，而是失望到絕頂，還透出無可奈何的覺悟，發之於心，宣之於口，那呵呵的聲音很沉，聽來就是荷荷，古人所謂徒呼荷荷便是。這個故事出自梁武帝。他被侯景困在臺城，快要餓死，想吃一點蜜也辦不到，臨死時，口裡祇說荷荷。這荷荷兩字含有無限的悲哀、怨憤、甚至懊悔，同時也是對人生徹底覺悟的表示。他發覺人生不外如此，沒話好說，就祇說荷荷。辰漾這時正是如此，所差祇是境界有大小之分，覺悟有深淺之別。因他尚有一線生機，還未到梁武帝那樣絕望的地步。

香姑看他這種情景，也覺可憐，另方面，知覺霧道人有些可畏，銅網陣既已破了，便該大大方方的開門延客，請大家進入樓後，看個究竟。不該鬼鬼祟祟，拒人於千里之外。

因此一想，也就笑叫道：「霧道人！你真的有好學問，好本領，我已領教過了。銅網陣既已破了，便是可喜可賀之至。那麼，我要進來看看，你就不該用一陣風把我刮送回來了。樓裡藏書乃是天下的公物，難道你要獨自霸佔，不許別人進來看看麼？」

香姑說話坦白，一開口便把心裡所疑，全說出來，沒有半點保留。

金刀雷神就在這個時候離開辰漾，不再提刀監視，也打個哈哈說道：「難得來到這裡，幸會當世高人，又有曠代奇書，可開眼界，怎也不該白白放過吧！」（一五一）

虎話

靈虎賣藥

三國時，吳侯官人董奉，事蹟異，居盧山，為人治病不取錢，愈者使栽杏，數年，杏成林，得十餘萬株。後杏大熟，作一倉，榜示人曰：「欲買杏者不須報，一器穀一器，」但將穀一器，易杏一器。有置穀少而取杏多者，有一黑虎，即起而吼逐之。奉得穀，盡以救貧者。

虎自伏罪

後漢書：童恢除不其令，民嘗為虎所害，乃設檻捕之，生獲二虎，恢聞而出咒虎曰：「天生萬物，惟人最貴，虎狼當食畜類，而竟殘暴於人；王法：殺人者死，傷人則論，爾等若是殺人者，當垂頭伏罪；自知非者，當號呼稱冤。「汝等若不止，俱當死，無益也。」又不止，後老人乃登山呼班子，俄爾有虎數百頭，相繼而至，噬巴人殆盡，惟五六人獲免。神謂之曰：「以汝等好心，故不令殺，宜速去也。」其國樹至天寶末尚存，有詔修理內殿，楊國忠令人至山宜勅取木作板，神竟與之。（敬應）

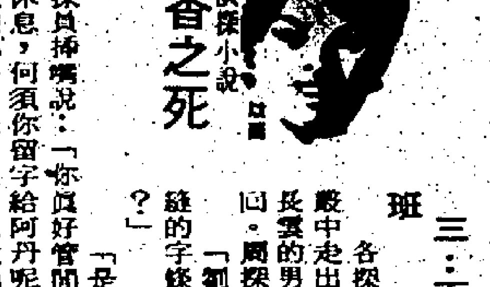

短篇偵探小說

芷香之死

三：兩日沒有上班

各探員向那位從人叢中走出來，自認是劉長雲的男子，打量了一回。周探長便對他說：「劉先生，夾在門縫的字條，是你寫的嗎？」

「是的。」

趙探員插嘴說：「你真好管閒事，尹芷香請假在家休息，何須你留字給阿丹呢？」

「我們鄰居，對尹小姐都很關心。百貨公司老闆，因尹小姐未上班，叫我代他向她問訊，但我拍門許久，無人應聲，所以我就留字通知阿丹。」

「她是在百貨公司任職嗎？」

「是的，她是那間公司的會計員。」

「為甚麼那老闆要你去問訊？」

「她是我的鄰居，而且附近人家，祇有我家裝有電話，所以，老闆掛電話給我，託我就進去問問。」

「你認識那位老闆嗎？」

「附近的居民，大都認識那位老闆。而且，鄰近的居民，也常常來借用我的電話。予人方便，我是願意效勞的。探員先生，你怎好說我多管閒事！」

趙探員被他反駁得幾乎無地自容。周探長要和他打圓場，即接着向劉長雲問：「阿丹是尹芷香的兒子嗎？現在他在甚麼地方？」

「阿丹是尹小姐前夫的兒子。姓武名子丹，一般人都叫他做阿丹。」

「他有多大年紀呢？」

「已成家立室，他和太太住在西環。但常常會來探視他的親生母親。我留字在門通知他，以便由他轉知母親，這是我唯一的辦法。」

「武子丹住在西環甚麼地方？」

「那我就不知道了。」

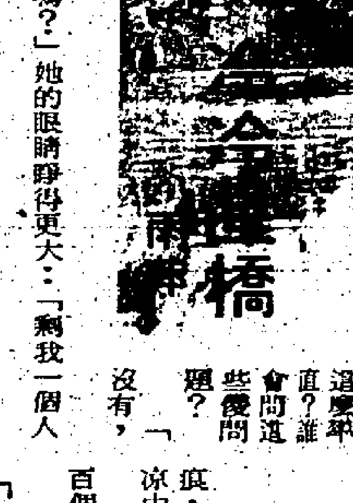

除了小孩，誰會這麼率直？誰會問這些傻問題？

「沒有，就我一個人。」

「那不害怕嗎？」她的眼睛睜得更大：「剩我一個人，我會哭的。」

「姐姐是大人，大人不哭。」

「唔，」她似乎很佩服我，但又顯得有點不放心：「等我不用上學，我來陪妳玩。我懂得好多好玩意：砌沙堆，吹氣球，捉迷藏……嘩，他們來了，我得躲一躲！」

我望向遠處，沙灘上有兩個人跑得喘吁吁，一個男人，一個胖女傭。

「慰冰，別躲了，找不到妳，妳爸爸要擔心的。」

她躲在我背後，一時好像拿不定主意。

「有一次爸爸找不到我，差點瘋了！不過，我還不想走啊！」

「下次再來也是一樣，我等妳。」

「真的？」

「姐姐不騙人。」

她高興地從我背後鑽出，帶着一身陽光和浪花，跳到岩石上：

「來，鉤鉤手指！」

我伸手出去，作了個莊嚴的允諾。

陽光大把地灑在她的柔嫩的圓臉上，閃着金色光芒：

「星期二，星期二啊！我給妳帶三文治和沙律來，還可以帶雞翼和豬排！」她揮舞雙手跑去，遠遠還在喊：「喂，妳在這裡等我，在這裡……」胖女傭擦着汗，把她摟在臂彎裡。男人交叉着手，大聲說：

「小姐，妳害我們好找！」

「姐姐，再見！」

聲音遠去，人影也淡至欲無。

我撫摸着橋上的小小的鞋印，苦笑無語。

這女孩還留下了幾個足跡，柴嵐呢，他留下了甚麼？星橋上有個夢，夢已消散。星橋上有過歡笑，笑已無痕，這小小的腳印，將來會成為我回憶中的一個片斷，悽涼中夾着難忘的人情和溫暖。

星期一在一家小型家庭手工業場裡做了半天，糊了幾百個紙盒，賺來了兩天米糧。（二八）

「小姐，你害我們好找！」

巫山片雲

南宮搏

情與現實

「後來，直到我入教之後，才漸漸地發展，」她又說。

尤侗守着誠默，而何月兒，則沉浸於回憶中了，她誠默着，隔了一些時，才喃喃地接下去：

「神啓發了我，神給予我智慧和力量，神使我作事順利，教主依舊教我讀書。侗哥，自我入教之後十年，我就成了大巫，我也知道，教主對我的感情——他有許多侍妾……」她自我地抑制了，搖搖頭，慢慢地接下去：「侗哥，不講了吧。」

「月兒，妳不知道教主與蒲州人的關係？」

「我不知道；」她逐漸地紊亂了：「我不知道！」忽然，她雙臂張開，抱住了尤侗：「侗哥……」這一聲叫喚是痴鬱的，好像是從心底擠壓出來地。

尤侗感到凜然。惶惑地看着她。

「侗哥，侗哥……」她婉轉地叫着：「我知道，這不是一個好地方，我知道的……可是，我……教主是我的救命恩人！」

「離開此地之後，妳會忘記的，月兒，妳祇是受環境所迫啊！這也不是妳的本性！」

「不，我不能離開，我是神的……」

「月兒，妳不是說了與我同行？」尤侗吃驚地說出：「剛才，妳說過！」

她無法解釋，但是，她將他擁緊了。

「月兒，與我同行！祇要離開這地方，我們會好的！月兒。我們在一起，我們天長地久……」

她仍然擁緊他，頰面貼在他的頸項上，竭力拿住自己的淚水。現在，她已熱淚盈眶了。但是，她仍掩飾着，不願讓尤侗看到。

「月兒，我們回到江南去，我和妳住在鄉下，祇要我們不說出此故事，就無人會知道妳的過去。我們會平安地度日！月兒，我們走——」

她陷在似是熬煎一樣底痛苦中，有幾次，她想說出自己的際遇！但在最後關頭，就忍住了。

「月兒——」他稍為用力一扳她的肩胛。

為了不讓情人看到自己的淚水，她掙扎着，同時，她設法先揩拭了自己的淚水。

雖然她盡力地掩飾，可是尤侗還是看了出來，訝然問：

「月兒，為甚麼——」

「侗哥……」她含着眼淚微笑：「我的事還沒有了啊！我不能與你同走的。侗哥，你相信我——你先走，留下一個地址給我，我會自己來的！」

他睜大眼，憤慨地接口：「月兒，如果你現在不走，我也不走，我要你同我一起走，我等了妳一起走！」（四〇）

香港電台

六：〇〇 粵語新聞
一〇 時代曲
七：〇〇 粵語新聞
香江之晨
三〇 天氣報告
三五 就業良機
八：〇〇 粵語新聞
天氣報告
一五 海員特別報告
每日公衆活動報告及特別報告
九：〇〇 警察通訊
三〇 新聞報告
太平山下漫步
十：〇〇 兒童節目：出口成文「小黑的願望」
三〇 廣播劇「夜雲鬟」
十一：〇〇 天氣報告
〇五 新聞報告
三〇 空中問答
健康雙下「打噴嚏」
米高馮的故事「洗手作羹湯」
十二：〇〇 新聞報告
本地及外來生牛及生豬價格報導
一五 舊語新談
時代曲
漁民天氣報告
食在香港
一：〇〇 新聞報告及時事實錄
三〇 時代曲
二：〇〇 粵語新聞
三〇 點唱節目
四五 糧食批發市價報導
三：〇〇 廣播劇「天涯何處」
三〇 青春樂
四：〇〇 民間故事「珠璣記」
三〇 陳任半小時
五：〇〇 報導交通情況
兒童節目
逍遙世界
三〇 糧食及鮮魚批發市情報告
六：〇〇 粵語新聞及時事實錄
三〇 空中問答
香港傳奇「郎負我」
七：〇〇 粵語新聞
舊事重提
時代曲
八：〇〇 新聞報告及特別報告
一五 總匯、估吓啦
九：〇〇 轉播足球
三〇 四人夜話「蝸牛」
十：〇〇 轉播倫敦新聞
三〇 競新歌曲揭曉
十一：〇〇 風虎雲龍集「人形飛彈」
三〇 時代曲
十二：〇〇 天氣報告
新聞簡報
時代曲
廣播完畢

商業第一台

六：〇〇 新聞簡報
天氣報告
時代曲
英語初階
日日新
七：〇〇 清晨雅趣
天氣預測
時代曲
八：〇〇 新聞報告
警方消息
時代曲
九：〇〇 生活的旋律
一五 廣播劇「夢斷情鄉」
十一：〇〇 女人世界
十二：〇〇 「恒愛」
三〇 港九時事
奇情小說「罪網」
一：〇〇 新聞報告
天氣報告
一五 漁民天氣報告
三〇 歌星特輯
歌唱小說「君子好逑」
二：〇〇 古今中外「紅樓夢」
三〇 一曲寄心聲
四：〇〇 股市行情報導及全日金銀指數報導
五：〇〇 社會小說「情天長恨」
三〇 天羅地網「虎口餘生」
六：〇〇 港九時事
三〇 十八樓C座
七：〇〇 美容講座
綜合性節目「東西南北」
八：〇〇 新聞報告
一五 轉播足球「消防對流浪」
九：〇〇 樂苑花竇
三〇 秋燈夜語
十：三〇 「得償大願」
夜半無人私語時
十二：〇〇 新聞簡報
天氣報告
廣播完畢

商業第二台

七：〇〇 新聞簡報
良晨樂趣
天氣報告
三〇 天氣預測
八：〇〇 新聞簡報
天氣報告
續播良晨樂趣
九：〇〇 今日之歌
十：〇〇 升中會考指導「數學科」
婦女雜誌
十一：〇〇 保咁嘅喇
三〇 股市行情報導
十二：〇〇 新聞簡報
三〇 報導今日上午成交最多十種股票及成交價位
一：〇〇 音樂的約會
新聞簡報
祝壽祝婚節目
二：〇〇 時代曲
三〇 股市行情報導
新聞簡報
天氣報告
歌星時間
三：〇〇 新聞簡報
股市行情報導
年青人時間
六：〇〇 新聞簡報
三〇 續播年青人時間
七：〇〇 股市行情報導
升中會考指導「數學科」
八：〇〇 新聞簡報
天氣報告
各行各業
商業應用文
九：〇〇 新聞簡報
三〇 經濟學
十：〇〇 知己知彼
隨想曲
十一：〇〇 新聞簡報
天氣報告
縮頭鷺中心
十二：〇〇 新聞報告
廣播完畢

麗的電視中文台

十二：〇〇 新聞及節目簡報
國語長片「七個女間諜（上）」菲律賓紅星主演
新聞及天氣報告
麗的電視劇「冬[illegible]」
二：〇〇 小國地
牛邊天下
三：〇〇 新聞簡報
粵語長片「古墓追魂劍」羅劍郎、羅艷卿主演
四：三〇 「仙女青萍」片集
新聞簡報及節目介紹
五：〇〇 兒童世界
六：〇〇 新聰明笨伯
「競選會長」
七：〇〇 青年論壇
新聞報告
大城郡景
天氣報告
「妙女郎」片集
八：〇〇 二加二
風與雪花
麗的電視劇「重見情天」
九：三〇 今時今日
十：〇〇 觀點與角度
「神秘之夜」片集
十一：三〇 最後新聞及天氣報告

無綫電視翡翠台

十二：三〇 卡通片「足球小將」片集
七彩「柔道女金剛」片集
一：〇〇 午間新聞
二：〇〇 每日電影「公子多情」由呂奇、南紅主演
七彩「情仔翻算」
四：〇〇 七彩第二劇場「向日葵」
五：〇〇 卡通大全
七彩「超人歷險記」片集
新聞簡報
下午茶座「三十一哭二郎橋」由任劍輝、白雪仙、梁醒波主演
七：〇〇 翡翠劇場「吳閣柳莊」
新聞及天氣報導
八：〇〇 觀點與角度
聲寶之夜
電視劇場「陣陣疑雲」
九：〇〇 港聞摘要
歡樂今宵
十：三〇 週三影院「家門孝債」由白燕、林鳳、張英才主演
十二：〇八 最後新聞報導

無綫電視明珠台

四：〇〇 英語長片「梁山人馬」由安東尼昆主演
五：〇〇 新聞及天氣報告
六：〇〇 七彩「動物世界」片集
七：〇〇 觀點與角度
七彩「未來世界」片集
八：〇〇 七彩「生死關頭」片集
九：〇〇 七彩「英國足球大賽」
十：〇〇 最後新聞報導
七彩「紀錄片特輯」
萬象縱橫
十一：三〇 七彩「罪與罰」

工商日報 分類廣告

銷數廣　效力大　收費廉

每段 大字四個 小字卅個 每天四元 上期收費 不折不扣

凡涉及法律性廣告，請攜同身份証來本報辦理刊登手續。

洽刊處

（一）中國聯合廣告利源東街八號地下 電話：二五式四五九五·二式六二三八
（二）北角城分行十八號本報廣告部 電話：二七九三零七·二八零七○八
（三）彌敦道壹零零號英美大廈式零壹室生記租務處
（四）旺角荔枝角道廿二號東興大廈生記租務處
（五）油麻地上海街三三九號老實公司
（六）九龍城周生生金行（太子道四三式號）
（七）青山道周生生珠寶金行有限公司（青山道三式六號）
（八）油麻地周生生珠寶有限公司彌敦道分行（彌敦道式式壹號）
（八）油麻地周生生珠寶金行有限公司彌敦道分行（彌敦道式式壹號）
（九）旺角周生生珠寶金行有限公司（上海街三六壹至三六三號）
（十）深水埗周生生珠寶金行有限公司（大埔道四七號）
（十一）佐敦道周生生珠寶金行有限公司（佐敦道四七號L）
（十二）紅磡周生生珠寶金行有限公司（蕪湖街九十九號至壹零壹號）
（十三）荃灣周生生珠寶金行有限公司荃灣分行（荃灣青山道）
（十四）元朗周生生珠寶金行有限公司（大馬路壹號E）

租售

吉樓平售 碧街31號上海大廈五樓H座，業主出國急讓，四面單邊，過年期長，有意上址洽，電K834398

元朗旺地 吉樓租售 大馬路中心地王，國華大廈17樓A座，C座D座15樓D座，五樓只售佰餘元，呎租售均可，亦可作分期交通，利便電梯上落，接洽7734778劉

元朗旺地 吉樓平售 福德街18號戲院後樓，朱元朗利東頂樓，單邊四面向南天面，台型工作業，輕便小交通，8租售7均可，3分期通合，4期付便，7款7洽劉

元朗新樓 城洋樓三房一廳，全交通便有一靈，廳路售者請，教育業水電洽，12七六九八五一黃

吉樓廉售 元朗馬路大業樓五座G一大廳，兩房三邊窗，二七六六四萬九，一座電洽

旺鋪平賣 九龍大角嘴村新興路，茶樓適合家庭，1C座萬餘元，電話23273或面洽近街

旺角寫字樓 西洋菜街老六號旺角，六百呎以A座及中D座，冷氣已至入伙各行業適合，字樓設備，電話H二三〇八五二四

出國廉售 北角東華冷氣，百餘呎，單邊三房，冷水頭冷氣七，六九二一四余

招租

將軍澳 茅湖仔新村型，石屋一間，七百呎，廁所有一間，售價八十二萬，元電K三〇八七八二一洽

商住樓售 佐敦頂文苑樓一樓，5呎向南出售，合午後電K653822接洽

元朗洋樓 出國平售，安寧路裝判五樓，千呎，未住電話水電，12—76253晚12—76253鄒

旺角一樓 千二呎四錢電K長期九，五至九時八八六下午租

碧瑤灣樓 多維利亞酒店，道1500呎，三房有花園，位33呎泳池，七八九三四陳，電H洽

荃灣新樓 海壩街二房一廳，聯合A座三樓出售，九八三呎電K八洽

中區閣麟 商業大廈 商業字樓，中呎大廈，底價，聯業有意，電二千大九，入伙H七八千七〇

（香港）

工廠車位 黃竹坑道十六號大廈，小車位，利用大興大街29號，工廠〇個，位置租洽電H二五〇八五，三四

旺鋪招租

吉樓廉租 屈地街總站對正，交通便利入伙全空氣大廈，五百元廁所好，電K9286洽

廠房出租 黃竹坑道，33號三樓六千五百呎，天台廉租電H25623

吉樓出租 中環街市蘭利廁所厨房，單邊三樓水電齊全，六百多呎商業樓有意請洽，電H439594陳引

商業二樓 中區威靈頓街十四號二樓，九百呎近中區分行，廉租五，電H250834，H234523

旺鋪出租 香港仔大道東一號地下，千餘呎，K九九八六，八

（九龍）

西醫診所 荃灣新界醫務所彌敦道，分租合西醫欲將診所分租，電3—665023

商住二樓 旺角荔枝角道八號，太子道口二樓合適醫務所，二樓合適公司或辦公室，一物一室七○，約若九龍大廈，賣亦可，電洽上址

彌敦道鋪 七號地下，二千四百呎，千六各行業宜，H234523

新蒲崗樓 康強街15號三樓五百餘呎，廉租，電H234523

旺鋪招租 荃灣沙咀道，平和街面積780呎，商業用作工廠餘可，水電俱全，租價減，荃灣(12)404890洽，可地下加元

鋪位招租 九龍城南角道大業，批發五金合用，位電話374283或258955洽

女大樓房 正當年青女學生，居住宅接受K八五二六四，家長教

鋪租數佰元 近鳳凰村四邊街市，四佰呎九號，晚K233093黎

孖舖面租 咸道121至123號，尖沙咀各行商業全門面裝修，電K八八一六四三洽

工廠分租 官塘偉業街工廠三千尺，平租有意電K四三七尺

元朗新樓租 教育路豐裕樓I座三樓，單邊向南六百餘呎，12—762320，12—763946電租請

紅磡旺鋪 蕪湖街地下裝修全三樓下午，三房一廳，六各用請洽電

九龍廠房 大角咀工業大廈，3號華工廠四千呎，B座八樓，三二五四洽電H二

靚樓招租 太子道四號11樓大房，向南一廳，交通便利，適合大人管理，完善請洽

聘請

公寓廉頂 旺角地點全部交通十個房，電K九六二二接洽

錶殼曬床 連曬打合多種出品，用電K八九四四三六洽

吉樓出讓 荃灣昌隆街二樓單邊，房一廳五萬二千首期，萬餘分期電12—405913

墳場出讓 永遠墳場吉地，華人生洽電話K四三二七陳先生

石屋出讓 新界尺屋上蓋出讓，設備近巴士站地方，境好水電衛生，五時後電3—291464

梯口急讓 九龍區梯口讓，五時至七時，下午，K上六

辦館急讓 東主回國，一切出讓，齊備中環，時間無多，先到先得，52號或電408773

（聘請）

彩色冲印 請居住九龍區男女練習生，詳細經歷初中程度有意，電話K 4 7 ...寄九龍中央郵箱K ...函請

信誠鐘錶 請男女裝配修理工，代表一名，電話(12)610467，洽六聘工廠

聘請經紀 某大百貨公司聘請有經驗之酒店，食品推銷員，經紀，投函九龍五四二○郵箱，十歲

聘助理員 某機構聘請工程助理員以中五畢業，就讀夜校合並及電話，本報A一八三號

聘請技工 冷氣電器技工，元不等來函附電話，本報A183號信箱

聘請教員 全日制英文中學，又高班文數教員，函中央郵局，K四六七箱

優新文員 新增寫字樓聘請高級文員一名，以上經驗中英文書寫，大假及性別以上，函九龍郵箱K314號

聘請文員 新聘港九中學畢業，在35歲以上工作經驗，五金工作者，用如有二年以上經驗以下...函信箱投

聘請職員 某公司現聘請初級職員，性別不拘，年齡25歲以下，函九龍郵箱K3463號

急聘助理 企業公司文員，中文書記抄寫，中初學，九龍郵箱K1805號

出讓

聘請兼職 實業公司聘請早午晚三班職員，寫字樓文書品質端正，函郵箱K—443號

聘請 文職薪六百 五十元 親筆履歷希望，寄九龍中央郵箱K3377

聘請男女文員 大機構急需高級助理秘書，負責寫字樓工作，中學程度18歲起，富責任感者薪優，前途良好服務優，良者可獲特殊津貼，函備履歷寄上海街319號二樓轉交

商行文職 本中式商行擴展，增聘職員一名，具學記助理會計，中學程度以上，應徵者請親筆函，信箱K二四○履歷薪

待聘

補習 港大理科，聖瑪畢業，前補習中學各級，晚K七二六三五六

經驗補習 生晚同學補習各科小學級，有意者請洽，電K262829方先生

帳稅劉君 港九服務主持簿記，會計帳目，審核按月任理，電H438171，H437814劉

徵求

稅帳 專理報稅帳目，各業有限公司按月，K316064，K317207何

經驗帳 數十元，殘舊帳冊按月，電H174.5084朱君

報稅理帳 會計師事務所二四年經驗，計C報稅按月，電二一二四○

徵購寫字樓 以中區爲合面積約一千呎函本報信箱291號

徵求 舊四尺座櫃式車床請電H779431 韋氏印藝實驗室

代友徵婚 基督教家傳大學，30歲以下相貌端莊，誠實健康老成者，函郵箱一四六李主任轉

遺失

遺失聲明 本人遺失九龍巴士工程部職員証編號7378，作廢，公司報失報案，郭天明啟

遺失聲明 本人茲遺失香港啓德機場証A J928號，現宣告作廢，陳友慶啓

遺失啓事 本公司前向大華建築公司租入九龍永康街42號十樓B座，所交按金收據NO117號，合共$6,230，該收據不慎遺失，現報警聲明作廢，今後如有特發現，拾獲作爲無效，此特聲明，臨榮織印公司啓

啓事

鳴謝新界博羅同鄉福利會 先母貨會356號會員，伊期二月十八日病逝，感謝同鄉福利會發給帛金，並鳴謝沙伯均感謝

同鄉會鳴謝博羅 先嚴謝安民，不幸於二月廿五日病逝，承蒙博羅同鄉會發給帛金一百元，至今已七年...

商業

特快簽証 特平機票 往星馬或台北 面談可以最平

特點：本社自遷社址信譽可靠14年經驗歡迎參觀

機票：往星馬或西貢面談最平台北490曼谷690東京1050

簽証：往美加英國星馬泰日韓台越南印尼南美歐洲最快

航通旅行社 香港中環遠東銀行大廈五樓H431286 九龍旺角好望角大廈十一樓K314402

平平平 美國$1390加拿大$1490 歐洲$1350星加坡$1270 日本$1040澳洲$2200 四季旅遊公司 H—254272／254276

修理電視 價府天機收修錢安錄旅理到裝音 電K886229 洽記胡

雞眼夾園 附國英國手機藥業，中國曲聖直保德，香港8子瑞圓臭丸針鈕

追債 租務收股票追債，收賬專電H251920二七一九三夜

歡迎參觀選購

專治 風濕骨痛 功效特佳 常用 活血養顏 驅除病症

靜電健康器 台灣名廠 家醫牌

台灣民生物產有限公司 總店：九龍尖沙咀彌敦道百號（東英大廈） 北角分店：英皇道三五至三四號 旺角分店：九龍荔枝角道廿二號（東興大廈） 灣仔分店：莊士敦道十二號（東生大廈）

安全搬屋

福來搬運公司 香港H-630725·632007 九龍K-331685·332081

搬運

UNIPAK BUBBLEPAK 百寶氣墊膠布 比瓦通紙經濟20吋×300呎 $50 裕儀有限公司 H530186 H526296

油印 中英打字 謄寫 表格 價合 約章 劇本 程議 彌敦道平安大廈七樓 電話：K857099

特快美加歐洲簽證 本公司專代辦赴星馬泰日台越南澳洲美加旅遊簽證世界各地平價機票申請護照指導一切手續 去年經辦理成行者凡數千人12年經驗歡迎查詢 及委託萬豐旅運有限公司中環德輔道中173號先施大廈1211-1212室H-445027-9（內線15號）

台灣出入境證 特價機票 香港—台北 490 專人代辦特快簽證 香港—泰國 680 快捷妥當費用最平 香港—西貢 840 九龍彌敦道241 香港—東京 1040 —243號 香港—星馬 1290 金峯大廈1005室 香港—菲律賓 790 文興旅遊公司 電話3—688877，3—692829

收買酸枝 高價收買酸枝傢俬古玩字畫古書金木 請電3—658783皇后大道中三二一號合成行

冷氣 雪櫃 安裝修理，噴油加雪，各種大小冷氣機保養，星期檢查清理一次藝明 九龍服務K：649639

聖匠職業訓練夜校 聖公會 招生 汽車修配班，服裝班，航海遊艇班 冷氣修配班，無綫電班，遊船大偈班 即日開始報名 章程備索 地址：九龍紅磡大環道10號 電話：K642730，K633945

洞玄術 傳授秘法大小周天功 ... 保證不傷身體 ... 各人歡迎任教

灣仔日文今日開課 中日教授男女老幼，就業可學，人移布號，香港人七柯二，道進七○二，電話四六六校

英人會話 不論個別程度，遠道教五四號，電3826255

HONG KONG RADIO INSTITUTE 香港電專 彩色電視·晶體管·及無線電各科 三月六日開課 天后廟道11號僑興大廈 電話：700263·719796

學打車衣 招收男女日夜班上海剪裁包教入廠，三○四三樓，電5938455

速成 英語會話 速記信札 打字拼音 日文 彌敦道717號二樓

招生

立勝貨倉搬屋 港 772755 773544 九 848810 885280

中聯 335532

致富工藝 在家工作，參加改良機器學習，日本新式手工藝。來函索取日本工藝簡章。2563—5651

針灸速成班 招男女生 九龍醫院中國針灸教授傳授簡易學，實習九龍新蒲崗...電話3—849801

琵琶結他 教授琵琶二胡結他每日下午三時至七時電三一八○七五二

中南電子工業學校 原理實驗並重學以致用·招早午晚班男女生· 3月7日開課 高級電視科 無線電工程科 晶體管AM/FM科 旺角彌敦道564四樓A—E 電K845360 空氣調節

香港工科學校 一九七四年度三月七日新班開課 彌敦道601三樓K305075 △軒尼詩道274號二樓 深水埗大埔道92-104號 △西環大道西501號 機械繪圖 建築繪圖 工程師任教 廣告設計 室內設計

香港工科學校 一九七四年度三月七日新班開課 彌敦道601三樓K305075 △軒尼道274號二樓 深水埗大埔道92-104號 △西環大道西501號 無綫電 工程 航海 電報 工商管理 數學專科

英國會話 男女別 尖沙咀K670272

醫藥

葉友芳 婦科 中國女醫學 婦女經期不調，四五期未來，...

專治 黃標腰病丹 三代祖傳·步溪古方 早晚各服... 電話：八·一七○六九 ...

氣功按穴手療治病痛立即神效風濕跌打後遺症 患手足欠活 急慢疾內外 肺塊硬化症 醫師馬志光 本醫治療界限街十五號C座 二樓大南街口

老牌中華竹林氏 胃病專家 一科 三十三年老牌

朱玉華 婦科 留日實學，通經最快 月事久不到，閃電通經，婦女育期... 即知 孕期

中國實華 陳生 精理 外皮 皮膚癬 疑難雜症，過長久...

王玉芬婦科 留日女醫 經驗豐富 通經最快

哮喘 治本良藥 青山道78號 方偷步馬

暗瘡頭痛藥 軒尼詩道郵箱20157

尚有戲院廣告刊登在第九頁

啟德遊樂場 香港啓德士運一號四巴○直十本 九龍巴士六路到十條七門口

鑽石戲院 每晚二場星期日加開日場

華美歌藝團

選演名劇 粵劇團夜演加插

霓裳艷舞 高藝術水準每晚兩場禮拜日加開日場

免費西片四場 **無敵兇手盜** 主演 尚塔伯迪

免費中片四場 **不要哭泣** 主演 紀如寶·江明

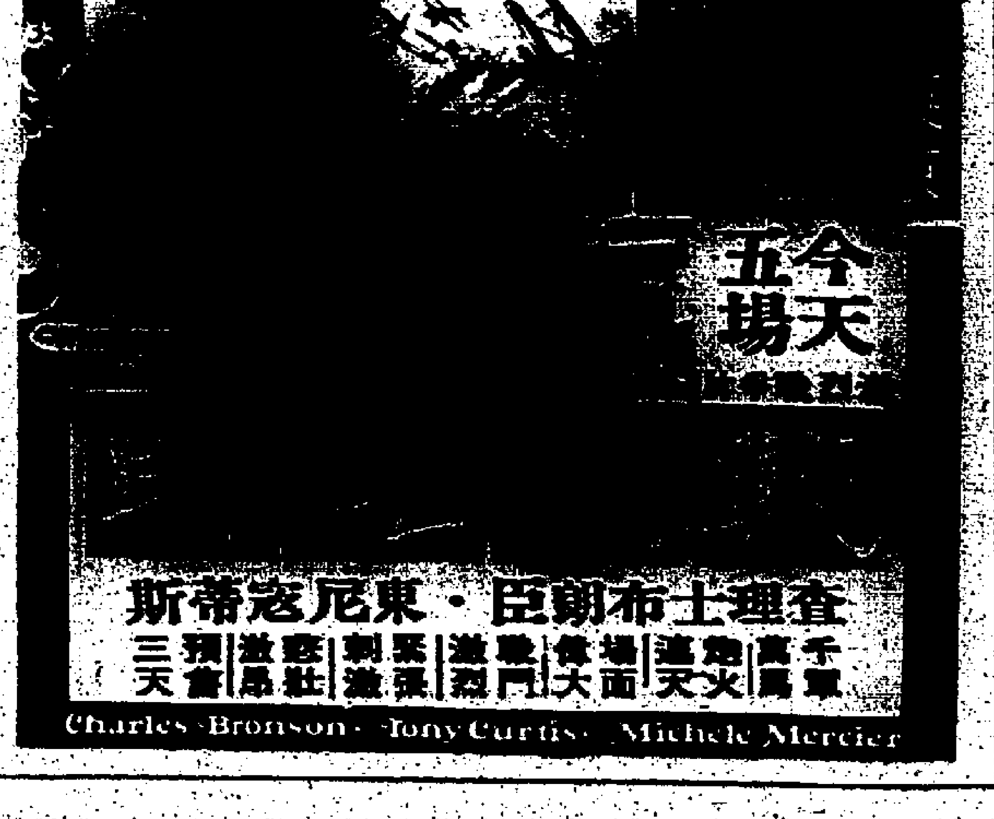

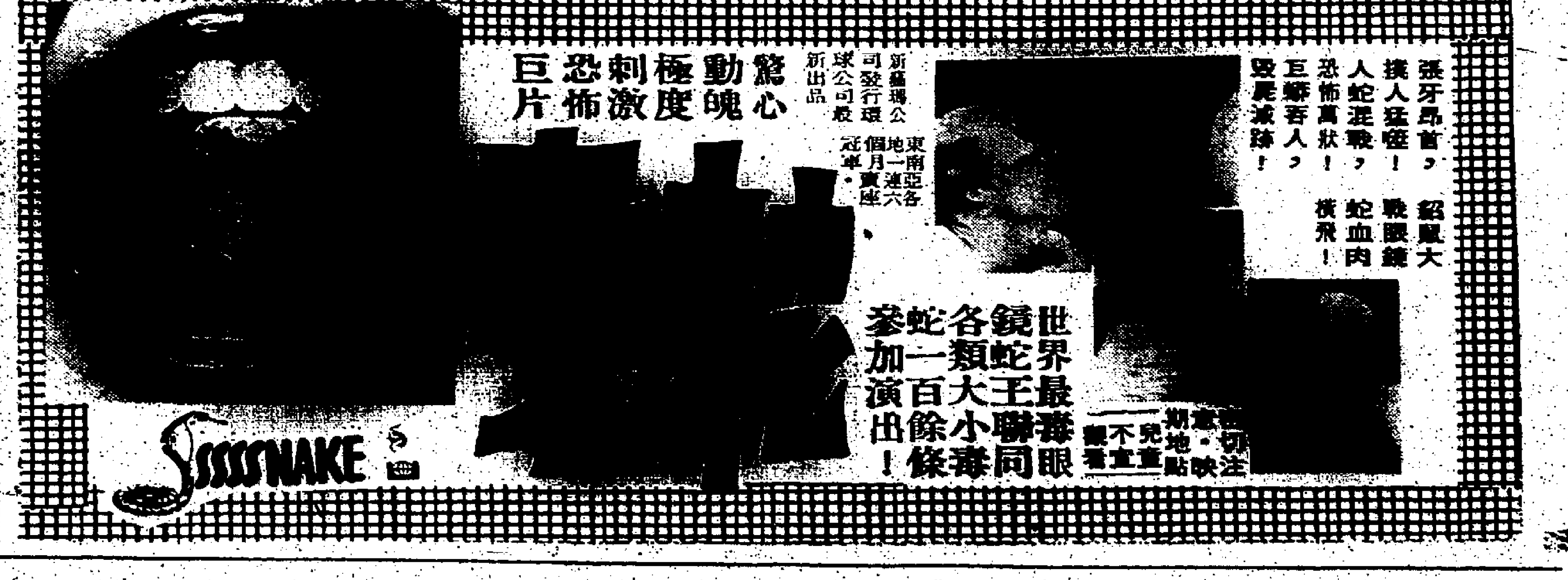

先後蹂躪九名女童　色魔被判終身監禁

【本報訊】一九七二年四月至去年九月期間，九龍及荃灣之樓宇梯間及天台，曾出現一大色魔，專向年齡由八歲至十三歲之女童強姦，先後有九名女童被色魔蹂躪，一時鬧至滿城風雨。至去年九月廿五日，有一休班水警在荃灣眾安街家中，偶然從窗外望，曾見對面天台，有一男子正將一年僅十歲之女童按在木箱上，向其施暴，乃即知會當值警員聯同登天台將該男子拘獲，於是在警方查究下，分控該男子以九項強姦女童，一項行劫及一項拒捕罪。此案解由高院審訊，被告向法庭直認八項強姦罪不諱，法官押候於昨日判處，當法官看完精神病專家檢驗報告後，卒判被告八罪以最高懲罰，即每罪判處終身監禁，這是兩年前另一色魔方龍輝（渾名金魚佬）因犯同樣強姦稚年女童罪判處終身監禁後之第二宗。

法官判處時指出，被告每次都以同樣手法，即在梯間從後扼女童頸，有時用刀威嚇，拉上天台向其強姦，其中有一女童，因此嚇至暈厥，事後各女童下體均受創傷，須入院留醫，因這些女童年僅八歲至十三歲。根據精神病專家檢驗報告，被告祇屬於低能，神經並無不妥，且知道其所作所為有不合，故被告所犯罪行，非常嚴重，由於社會必須獲得保障，為給予一阻嚇性之判處，最適當是判以終身監禁。

代表被告大律師曾請求法庭判被告入小欖精神病院，指出以前精神病專家曾檢驗被告，謂其神經有些問題，但未獲准。

被告男子陳全，廿九歲，茶樓夥伴，住油麻地文英樓。

新界兩幅官地拍賣
一幅價格懸殊收回
一幅工業地以近二百萬售出

【本報訊】兩幅新界官地，昨日下午二時卅分在元朗大會堂公開拍賣，其中一幅競投熾烈，結果超出底價約三分二賣出，另一幅則因出價太低，拍賣官臨時宣佈收回。

首先拍賣的官地，是在新界屯門新市七十五號地段，面積約二萬方呎，每年地稅二百卅元，底價二百二十萬元，但聲明此地將來投得者只限於興建工業貨倉用途，規定由本年四月一日開始計算，在三十六個月後要興建完成一百三十萬元的上蓋，競投者每次要出價以一萬元遞升，此幅官地競投時，爭持頗烈，結果由本港香廠街九號愛賓化學工業有限公司以一百九十六萬元投得，超出底價約三分二。

另一幅座落於元朗城市一九八號地段即元朗大水渠之南六十呎，面積約八千五百方呎，指定投得者不准作工業用途，由本年四月一日後開始計算，三十六個月後要興建完成七十七萬元上蓋，由於此幅官地不有底價，拍賣官宣佈政府有保留收回此地不賣的權利，要看出價的多寡而定，最初有人出價四十萬元，拍賣官認為出價太低，不能接納，繼而提出售價一百八十萬元，但無人過問，再減為一百七十萬元，亦無人出價，結果拍賣官宣佈此幅地暫收回不賣。

提出改善交通建議
公共運輸綠皮書
下月呈交立法局
限制私家車提高的士收費

【本報訊】作為改善未來交通藍本之公共運輸政策綠皮書，將於下月提交立法局，該綠皮書內之建議，包括限制使用私家車，提高的士收費及限制小巴行走。

據悉：該綠皮書所提之若干原則，包括：㈠儘速擴充路面；㈡積極改善公共交通事業；㈢每年檢查汽車一次；㈣汽車修理店必須領牌；㈤嚴格限制使用私家車；㈥發展渡海小輪線；㈦改善九廣鐵路；㈧電車巴士優先使用道路；㈨廣建行人天橋及隧道；㈩限制小巴在路面行駛之範圍；⑪提高港九兩地的士收費。

此外，據說綠皮書又建議劃定「電車巴士行車區域」。

在過去十八個月，運輸署及交通諮詢委員會曾多次秘密開會，商討本港之交通政策。據交通諮詢委員會說，該綠皮書不能代表當局之意見，其內容最少還須經兩次修訂，其中包括一次由財政司夏鼎基負責修訂，另一次則由輔政司署予以修訂。

廣雅校友會　春節聯歡

【本報訊】廣州西村廣東省立廣雅中學（省一中）留港師生校友，甲寅年春節聯歡，現定本月卅日假座九龍平安酒樓舉行，該校友會理事長張操正，昨已發出通知，請留港校友並攜眷參加（餐費每位二十元）是日並出版會刊一報導各地校友消息，會中並舉行抽獎。

和記電業建煌超級市場　贈送五十萬元購物禮券

本港山水音響器材總代理及西德高達牌彩色電視機總經銷和記電業有限公司與建煌超級市場，由二月廿二日起，聯合舉辦五十萬金元大贈送，為期兩月，凡在贈送期內分期購買任何山水音響器材而月供逾一百元，或購買西德高達牌彩色電視者，分別可獲贈建煌超級市場購物禮券一百元或三百元不等，此種贈券，可在各區建煌超級市場使用。除上述優待辦法外，現金購買高達牌彩色電視機還有九折優待如舊機換新機實值四五百元。

是項大贈送優待計劃，經過詳細研究及商討，全由遠東廣告有限公司負責一切宣傳事宜。

購電視機及音響器材可獲建煌超級市場禮券。

黑天鵝夜總會　本月七日開幕

由娛樂旅遊業鉅子，配合東區旅遊發展，不惜巨資，以嶄新姿態出現之「黑天鵝夜總會」，定本月七日隆重開幕，由香港旅遊協會執行總幹事潘恩，影壇公主薛家燕，影視紅星崔苔菁主持剪綵。

該夜總會前日招待新聞界，參觀獨有羅馬宮殿式之豪華裝修，由總經理陳若瑟，副董事長楊受成親自招待新聞界，一行乘旅遊車至高士打道怡東酒店側二五七號海天大廈地下該夜總會參觀，當走入大門內，羅馬古宮殿色彩，顯然在目，畫樑彫棟，氣派萬千，四週環境，以特製水晶鏡砌作而成，氣燈奪目，極盡豪華。

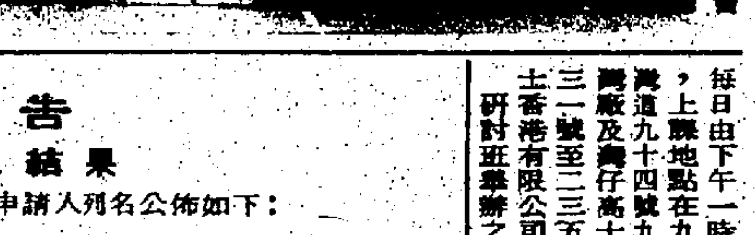

圖為黑天鵝夜總會

今日天氣預測

吹輕微和緩東至東南風，清晨密雲，有霧，午後天色晴朗，陽光普照。

今日最高溫度可升至廿七度，昨晚十一時室外氣溫為廿一度，濕度為百分之八十三。

節省燃油減低空氣染污
九巴與兩家公司
合辦研討講習班

【本報訊】為節省燃油與減低空氣污染，九龍巴士公司與英國蘇嘉士出口有限公司及蘇嘉士香港有限公司，昨午在九龍土瓜灣九龍巴士公司廠內的舉行記者招待會，會席發表由該兩公司聯合主辦汽車燃油噴射及電器系統研討講習班，並歡迎東南亞汽車業人士參加。

出席招待會者有九巴士公司總經理雷覺華、蘇嘉士出口有限公司董事長衛林士、吳偉生及各高級職員，英國蘇嘉士出口有限公司、蘇加士香港有限公司施華烈及余裕植、董事克，香港勞工處梁錦等。

有關此次聯合主辦之研討會講習班及課程，日期在一九七四年三月一日至一九七四年四月六日，時間除星期日，星期六及公眾假期外，每日由下午一時至七時，上課地點在九龍土瓜灣道九十四號九巴土瓜灣廠及灣仔高士打道二三一號至二三五號蘇嘉士香港有限公司。研討班舉辦之目的如下：

（一）節省燃油：此點可由應用改良激底檢查汽車技術以達出產商之水準而獲得。

（二）降低空氣污染：改良燃油在引擎內燃燒方法。

（三）改良車輛保養：以熟練車師經常訓練員工關於燃油噴射及電氣器材之修理及保養。兩名講師已由英國蘇嘉士派到港，英國蘇嘉士出口有限公司亦備有機械器材作訓練之用。燃油噴射課程將在九巴土瓜灣廠內舉行，該公司之高壓泵房為本港之最完善亦具世界水準者，亦擬作訓練之用，在過去三年內該公司不斷改良其高壓泵房用以提高車輛保養。電氣課程將在蘇嘉士（香港）有限公司舉行，該公司保有檢查及測驗巴士及其他車輛電氣之一切設備。

馬策旅行社遷新址辦公

本港歷史悠久，信用昭著的國際航空協會會員馬策旅行社，專辦免費指導各國移民手續，代理發售各大航空公司機票，有關學生出國及團體包機等業務，特取價廉，今擴展業務，遷往干諾道中一五九號上環商業大廈十一樓，電話H四三八〇八九、二二八，是次更舉辦豪華旅遊台灣旅行團，日本旅行團，星馬菲律賓旅行團，出發日期每月均有，歡迎各界上址查詢。

美孚主辦　青衣大橋攝影比賽

【本報訊】香港美孚有限公司特舉辦攝影比賽，以慶祝青衣大橋落成，因該公司為建橋經費主要支付者之一。

冠、亞、季軍每位將分獲美孚獎金港幣一千五百元、八百元，與五百元；另有十位攝影作品獲得藝術優異獎者，將各得港幣一百元；尚有十位安慰獎，每位可得無比高度汽油十加侖。

攝影比賽章程與參加表格可隨時向美孚油站或石油氣陳列室索取。任何人士不限年齡均可報名參加。

參加作品收集日期自一九七四年四月二十二日（星期一）開始，至五月三日截止。得獎作品，將於本年六月舉行展覽。

圖為青衣大橋

航空郵簡須合規格　否則不能享受優待

【本報訊】郵政局昨日宣佈，由本年四月一日起，所有不符合規格之航空郵簡，均不能享受五角之特價郵資寄往世界各地。

該局發言人說：只有根據郵政局發售的郵簡，或執照而製造之郵簡，始可享受此種郵資。所有現行執照之編號係在一百號之內，該號碼乃印在郵簡上「寄信人地址」欄內。

在本港投寄之郵簡之尺寸及版式，均遵照世界郵務協會指定作國際使用者。

郵政局於一九七一年九月已將該項新規定辦法通知本港領有執照之製造商，因此，認為他們已經有足夠時間將舊郵簡存貨用罄。

由四月一日起，不符合規格之郵簡必須照航空郵件全費收費，所有該類郵件，如未付足郵費者，將作欠資論，須收取付加費或改用平郵投遞。發言人說：為避免此種麻煩起見，各界人士請注意，如使用之郵簡係合規格者，始可貼五角郵費投寄。

「恒學智生」問答賽　培理書院複賽又奏捷

【本報訊】麗的電視台所舉辦之「恒學智生」中學學生常識問答比賽，初賽前經完畢，參加之三十多間中學中，獲得複賽權者有第一組皇仁、九龍工業、賽馬會工業，第二組金文泰、李求恩、培理，第三組聖類斯、聖言、維多利亞工業，第四組聖保羅、依利沙白、銀禧等十二校。其中惟有培理書院方屬私立中學。本週一放映第二場複賽，培理書院在該組中文獲得第一名出線，擊敗某兩間官補中學。據悉：培理書院自建於九龍大角咀區，創辦已十年，有學生約二千人，辦理認真，該校負責人謂：

此次比賽競爭過程甚為激烈，對方學生代表常識極為豐富，學科亦極佳，為最強之隊伍，該校祗是稍勝一籌而已。參加之學生代表為趙健華、唐偉方、黎華傑三名，由小學時讀起，現肆業於中四，完全為舊生。

永安銀行有限公司召開股東特別會議啟事

敬啟者茲定於一九七四年三月二十九日（星期五）下午四時半（或接連股東年會後）在香港德輔道中廿二號永安人壽大廈十五樓本行股東特別會議，討論通過增資及派送紅股每一股送一股，股款由本行公積金項下撥付事宜，除將有關事項備函分寄與股東諸君外，用特公告敬請各股東先生屆時賁臨指示一切是荷。

一九七四年三月五日　承董事會命總經理郭琳珊謹啟

上海鍼灸專科何肇興

金針真傳　部位正確　診金大眾化！醫愈快速化！

1. 手足痺痛　手足痺痛，筋骨酸痛腫痛，風濕游走，四肢腰背痛風邪風，病兩年以內三日治愈，十年以上，五日治愈。
2. 偏正頭痛　偏正頭痛不論新久，當日止痛，三日全愈，所有頸項硬痛，頭部暈脹重墜等症，肝風肝火頭痛同治。
3. 胃痛胃脹　十年胃病，心胸翳痛，肌痛飽痛，腸鳴肚痛，嘔吐清水或酸苦水，三日止痛除翳，七日胃病全愈。
4. 胸背隱痛　胸背隱痛，筋絡緊痛，三日痊愈，跌打舊患，血瘀氣滯，中氣不足，下元虛損，遠年痼疾等，功效良速

地址　彌敦道五五二號（渣打銀行右邊）龍馬大廈三樓電話802503　診時：上午十時至二時下午四時至七時，出診預約，星期照常

博愛醫院招聘見習助產士

凡具適合資格之女性皆可應徵本院上開之空缺。被取錄者，將被派往實習醫院產科學校接受為期兩年之產科訓練

資格——應徵者須具下列各項：

甲、年齡十八歲至二十六歲，未婚；

乙、已完成中四或具同等程度；

丙、能操流利粵語或能書寫通暢之中文，通曉其他中國方言及能講寫英文者，則可被優先取錄。

薪酬——每月薪金由五百一十九元起分兩年遞增至五百四十七元止

應徵者請於本年三月十八日以前將詳列姓名，年齡，籍貫，等之申請書，連同出生證書及學歷證明書副本一併遞寄元朗博愛醫院秘書收。應徵者於三月二十五日前，仍未獲邀約見者，其申請可當落選論。

主席　古道誠

新力單槍彩色
越睇越靚
銷量始終第一

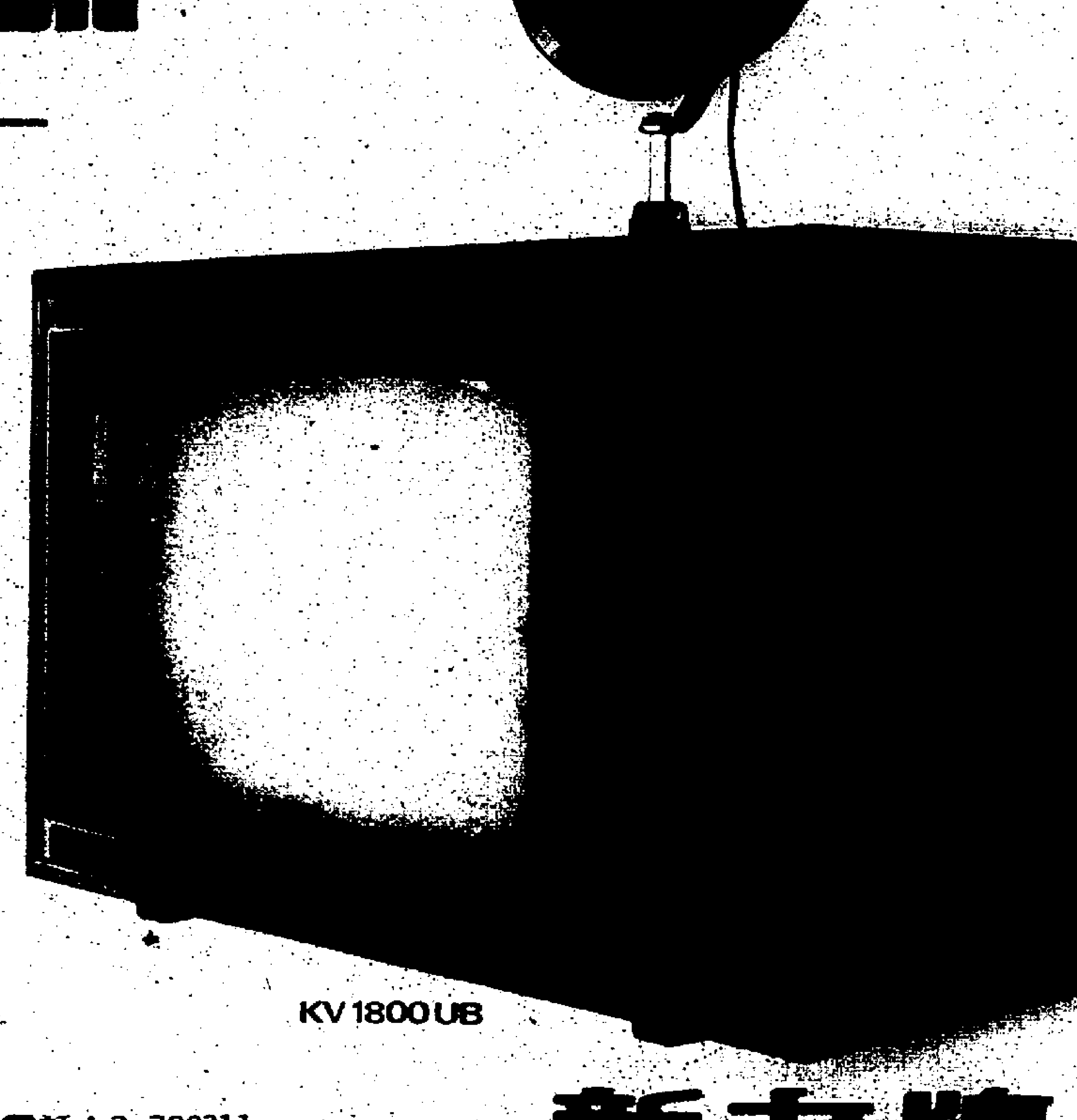

新力單槍彩色電視機，畫面光，顏色靚，人見人愛，家家樂用，無論擺放在客廳或房間，都極適宜；有十三吋及十八吋兩欵，任君選擇，歡迎分期。

KV1800UB

中原電器行有限公司
新力中心：油麻地彌敦道487號　電話：3-300311
香港總店：中環德利文街50號　電話：5-445188
*九龍分店：旺角彌敦道574號　電話：3-846056
*（九龍分店營業至晚上十時半，星期日照常。）

新力牌 SONY.

市政局佈告

市區海灘泳屋抽籤配租結果

關於市區海灘私人及團體用泳屋抽籤配租事，茲將中簽申請人列名公佈如下：

私人用泳屋

泳屋號碼	申請表號碼	姓名
中灣		
1	七五三六	胡妍霖
3	七一〇一	曾智民
4	七四九五	周平機
5	七〇三三	武蘇武
7	七一九九	D·A·ADKINS
8	七三二六	潘玉蘭
9	七四七二	梁煥榮
11	七〇五四	林耀基
12	七五二七	R·J·RAPP
13	七二二六	陳炳鴻
14	七六五六	劉鳳霞
15	七四一九	黃天送
16	七三四二	陳宗加
27	七四〇二	傅蔗文
28	七四三八	譚敏儀
29	七〇九九	翟　願
30	七二一七	林華生
31	七五五八	周永祥
32	七五六九	黃　仙
34	七〇六四	陸謝露予
35	七六六九	楊　林
40	七二一四	何少佳
41	七四〇四	W·TAG
42	七〇九四	吳榮安
43	七一六七	馮凱平
44	七〇五三	黃淑娟
46	七〇三〇	崔　通
56	七五八一	鄒純仁
58	七二三四	鄧　生
69	七三一〇	梁　昌
70	七〇二六	陳文娣
71	七二九〇	余紹漢
73	七一一三	嚴萬豐
75	七〇五五	趙玉貞
76	七〇〇二	劉子良
77	七三三八	梁東安
78	七五一五	榮炳泉
79	七〇九八	鄭金寶
81	七五六一	李雪強
82	七五四〇	黃德偉
83	七一九〇	鄭　驄
85	七六〇六	黃國泰
86	七三七九	李錦如
87	七二八八	楊　爽
88	七三六四	魏耀祥
89	七一三三	何鑑華
90	七一一五	E·C·FERREIRA
南灣		
124	七一二七	鍾達民
125	七一二八	葉彼得
126	七六四三	何世傑
134	七五三四	郭衍新
135	七一二九	馮沛霖
136	七六四七	何熙文
137	七六五五	劉影基
138	七三四六	陳詠暉
139	七五五五	羅志超

泳屋號碼	申請表號碼	姓名
南灣		
140	七四〇五	E·HARNEIK
141	七三二〇	唐大星
142	七四九〇	廖應康
144	七四二六	霍寶材
145	七二四六	謝婉屏
149	七〇七二	劉應強
150	七四五五	何佐華
151	七五三一	李俊亨
152	七二〇九	葉仲高
153	七二六九	譚振輝
154	七〇八六	杜永集
155	七二三〇	呂志耀
156	七二三七	鄧國華
160	七六六〇	劉玉霞
161	七六八七	吳明珠
162	七四九二	周勳忠
164	七五八九	李傑榮
165	七六一五	董靜文
166	七三五四	楊再火
167	七三一二	甄金強
169	七五三〇	楊思海
170	七三二八	鄭秋年
171	七六一四	翁江培
172	七三七〇	溫聯華
173	七四〇七	E·N·WOLFFE
177	七三〇九	林君浩
174	七六三一	李明珠
176	七四五七	陳健文

團體用泳屋

泳屋號碼	申請表號碼	社團名稱
南灣		
96	七一六八	香港獨木舟協會
98	七五七〇	美國銀行會
99	七六二〇	華安商會
100	七〇六二	渣打銀行體育會
101	七六二八	香港營業車商會
102	七六三六	九龍一一七童軍旅
103	七六六二	中華煤氣公司體育會
117	七二五二	中華廠商會
119	七六九二	香港營業車勞工賠償聯保會
120	七七〇五	外展舊生會
123	七六三三	營造學會
158	七四四二	醫療輔助隊
178	七一〇四	鐘聲慈善社
赤柱正灣		
186	七四二九	皇家香港輔助警察會
194	七四一〇	渣華體育會
199	七二二〇	恒生銀行職員遊樂會
207	七二三六	港九勞校校友會
209	七二四七	太古職員會
211	七三九六	稅務局體育會
214	七三〇二	文娛會

市政局秘書　羅顯庭

荔枝角大橋發生空前巨劫案

六賊開七槍傷兩人 劫護衛車糧款百萬

護衛會懸紅十一萬元緝拿劫匪

【本報訊】六名携有手槍的大盜，昨日袒車截劫一輛香港安全護衛會的解款車，鳴槍七響，擊傷兩名護衛員，劫去百萬元現款逃去，成爲本港有史以來最大宗劫案，兩名護衛員中槍受傷送院救治，而護衛員一枝烏槍亦遭掠去，至於兩人傷勢，據稱情況令人滿意。

香港安全護衛會發言人昨晚對本報記者透露，該公司現已撥出十一萬港元作爲花紅，給予能夠提供有關是次劫案資料拘捕劫匪的人士。

案發後警方人員如大敵當前，出動港九警員，分在各主要通道持長短槍械截查匪踪，至昨日中午十二時卅分，匪徒所匆的汽車，被發現棄於呈祥道近天主教墳場附近，車廂內遺下兩枝假槍，一枝烏槍，以及一批一元硬幣，然匪徒已不知所踪，同時警方證實匪徒所匆的車是一輛報失的車輛。

這宗本港有史以來的最大宗現款劫案，發生於昨晨十時四十分左右，當時一輛BB八五八六，隸屬香港安全護衛會的解款車，由司機及三名解款員，押解一批約一百萬元款項，沿長沙灣道，向荔枝角天橋，朝葵涌方面駛去，當駛至美孚新邨附近一間車房門前，突有一部編號AR三二三七白色福特客貨兩用車，自後疾馳而至，剷上行人路越過解款車，然後打橫將解款車截停，車上跳出四名蒙面大漢，才持手槍，行近解款車操粵語大「吼打開車門」，其中一人首先擊破左面車窗，以槍向車內司機旁一名護衛員指嚇，據報，當時坐於司機旁一名護衛員曾拔槍反抗，但匪徒連開數槍，結果坐於車頭之護衛員頭、面、脚部連中三槍，身受重傷，而其旁之司機，頭部則被人以硬物擊破。

悍匪在制服車上各人後，隨即將車內一百餘萬元現款搶得，並繳去一枝烏槍，然後開車疾馳而去，一般相信，除四名下手者外，賊車上尚有兩名匪徒把風。

事發後，大批警方人員趕至現場調查，除將傷者送院外，並檢獲四粒航空曲子彈殼，疑爲匪徒遺下。

傷者一爲編號二二七號護衛員黎學良，卅四歲，另一名李炳照，卅六歲。據稱兩人傷勢令人滿意。

該解款車昨晨由渣打銀行元洲街分銀行提出百餘萬元現款，向荃灣方面駛去，準備運往長沙灣地區交兩家大廠商者，其中一家係香港紗廠的糧款，糧款分別裝在三個鐵箱內，不料却遭匪埋伏行劫。

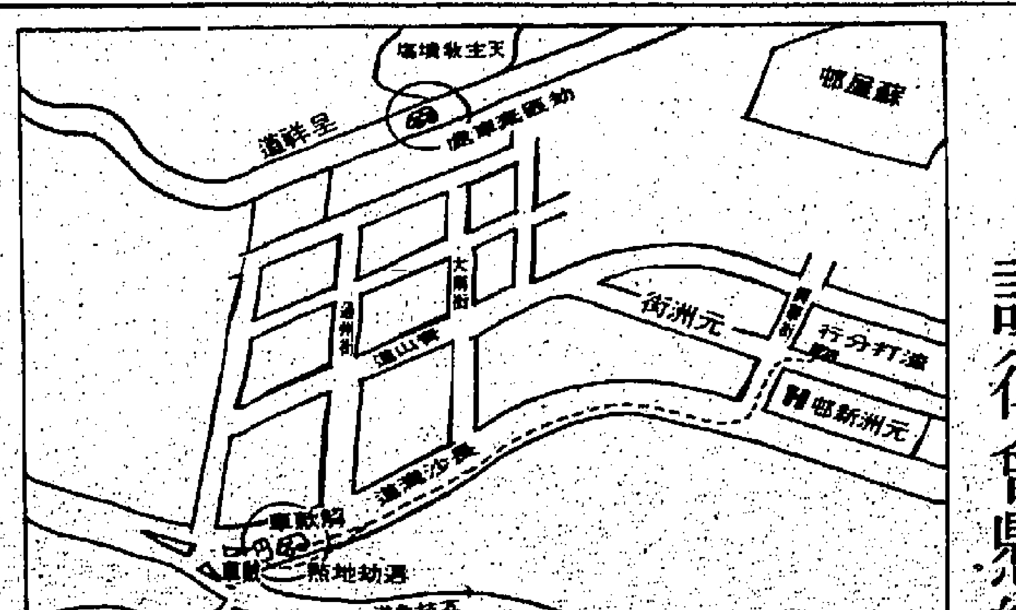

·說明·解款車自元洲街渣打分行提款後，轉入興華街，駛出長沙灣道，擬將所解款項交予長沙灣一間紗廠及一間製衣廠，但由於道路間題（中間有鐵欄分隔），必須直駛至荔枝角天橋附近，才能折返長沙灣道，向東行始能到達該兩廠，但不幸却在橋底樹蔭之前被械劫。

烏槍，已証實係香港安全護衛會隊員所持的烏槍而被劫匪擄去者。

此外警方亦特別加強在港島海底隧道口進行截查劫匪的力量，在場的警員手持長槍嚴密注視可疑的車輛，氣氛異常緊張，至下午二時許，警方無意中發現一輛編號BD八九四三的可疑私家車，車上有五名青年男子。

當警員在該輛可疑車上搜查時，竟搜出一座彩色電視機，一座錄音機，六隻手表，一隻玉戒子、電視天綫、暖爐、電鐘、檯燈、一瓶利賓納，一罐得力素糖，價值共約兩萬餘元，懷疑與三宗最近的劫竊案有關，一併帶返警署調查。

據透露，該五名可疑的被捕男子，最近有一位要好友人即將結婚，而該五名男子，則因身無財物送禮，而採用最易獲得財物的辦法——行劫，不料在「禮物」未送上門，却被警方截查揭發，一併帶返警署。

但是六名械劫解款車的匪徒至昨晚深夜仍未拘獲，警方除加緊追緝外，同時亦加派探員監視往外地的交通要點，以免該六名劫匪逃往外地避禍。

（上）解款車械劫案槍戰之現場，警員站立。位置乃彈頭遺下之處。（下）被截劫之護衛公司解款車。（本報記者姚漢攝）

警方防止劫匪外逃 嚴守要道機場港口

意外截獲五名其他劫竊案疑匪

事發後，警方立即下令嚴密搜查各渡海碼頭，及通告所有巡邏車追踪「賊車」，該「賊車」係一輛福特牌的小型十四座位的貨客兩用車，車牌係AR三二三七號，被竊時，該車車主已向警方報案被竊去。

在警方全面追踪下，結果在昨日中午十二時卅分左右，在呈祥道近天主教墳場的天橋底下發現該賊車，警方發現該車時，車廂內尚有大批一元的硬幣散滿車廂內，車廂內尚有兩枝假槍，及一枝烏槍，該枝

港島隧道口前昨日中午呈現荷長槍警員截查經過該處之可疑車輛的緊張氣氛，旨在追查在美孚新邨劫截護衛車，槍傷兩名護衛員和搶走百萬元糧款之兇徒踪跡。（本報記者張白飛攝）

工商署官員今晤零售批發入口商

商討有關食米進一步措施

38家入口商接受直接購米 本港存米充足來源亦正常

【本報訊】工商署發言人昨日再度向本報記者強調：凡超過二百名職員的大公司機構，一經向工商署正式具函申請直接向入口商購米後，即可向本港卅八家入口米商任何一家直接購米。

至於一般程序，發言人稱，工商署對此等申請，一向盡速辦理，大約三、四日內即可批出，手續至爲簡便。

該卅八家入口米商如下：鉅發源有限公司，振盛行，香泰實業有限公司，周氏兄弟公司，大昌貿易行，恰和有限公司，建源有限公司、嘉元行、廣新行有限公司、乾泰隆行、呂興合有限公司、義和隆米業公司、聚大行、太平洋行、惠安公司、雞和有限公司、東南亞貿易有限公司、聯益有限公司、大同公司、瑞榮豐有限公司、榮豐行、振利成有限公司、丹巴洋行、新志利洋行、廣恒興有限公司、聯興昌有限公司、茂泰行有限公司、南和行有限公司、暹羅貿易有限公司、新中和洋行、聯亞行有限公司、聯興行、寶隆洋行、合興昌有限公司、廣福行有限公司、隆興棧、泰新行、源隆行。

工商署昨日發表聲明，以澄清本港食米供應情況及食米管制計劃的作用。

關於存量：各種食米存量非常充足，可以應付本港食米的任何需要。目前存米超過七萬四千噸，批發商及零售商手上亦尚有大量食米。本港通常消耗食米每日約爲一千噸。因此，存米最低限度可供七十四天之用。

食米運來的數量令人滿意，故目前不要害怕本港存米銳減亦不要恐懼我們沒有繼續供應食米的能力。

第二季的配額不久就發出，保証本港食米供應與存量均充足。

關於價錢方面：政府透過工商署關係，對於登記入口商具有法律上的管制權。這種管制雖然旨在確保食米入口和售賣食米與消費者的良好情況，但亦使工商署對入口商出售各等食米的價格方面具有一種影響力。

工商署對於批發和零售價格，並沒有任何法律上的管制權，但工商署可以勸令入口商不可售米與從事大事投機圖利的任何批發商。

工商署對批發商向入口商買米，可以保証其出貨，並密切注意其數量以防批發商屯積居奇。爲此之故，工商署可以限制入口商給予批發商的信用。

由此觀之，食米管制計劃基本上是確保食米的供應可以應付本港食用的需求，而並非是一項價格的管制制度。雖然如此，在這種管制制度下，政府是有責任去確保大衆的利益受到適當的照顧的，同時，參加食米買賣各層交易的商號不能從事投機而操縱管制程序。

關於零售商要繳付黑市價格的傳說：工商署對於價格及供應方面出現投機情形的報導，極表關心。多月來，本署人員親到入口商號觀察交易情形，又到零售米店查察售價。三家大零售商會亦多次獲本署通知，如有批發商索取黑市價格的任何情形，或有任何價格當局認爲不正常或不合理的供應安排，應即向本署報告。

工商署一向樂於調查此等投訴事宜，如查明屬實，本署可採取行動來對付有關批發商。但本署迄未獲零售商所指稱批發商出米時曾過索取額外黑市價的情形，零售商亦未有向本署提出口頭書面或匿名投訴。

關於指稱入口商不售米與批發商的投訴，工商署未聽聞個別入口商提出，亦未見入口商經由其商會提出，對於零售商公開指稱批發商索取額外黑市價一事，批發商亦未加以答覆。

工商署刻正急切考慮採取進一步措施，以查明零售商公開指責批發商的事情的眞相如何，爲此之故，工商署一位高級人員對於今日（六日）與零售商批發商及入口商的代表會晤。

不過，儘管工商署作出上述聲明，若干零售商卻口口聲聲，指批發商濫取服務費，每月最少達一百八十萬元。

該等零售商並表示，由於恐怕遭受批發商杯葛，不售米與及不記帳壓忍，大多零售商祇好將此方面投訴，而不敢挺而向有關當局投訴，祇好將此等額外成本，轉嫁市民身上。他們承認，此等事情並未向廉政專員報告。

此外，對於當前日益高漲的物價問題，港府發言人昨日答覆本報記者詢問時表示，港府目前尚未考慮設立管制物價委員會，不過，助理經濟司鍾信，今日將與立法局非官守議員會晤，就當前物價問題，有所商討，該會議是助理經濟司就本港一般經濟事項與立法局非官守議員所作一系列商討之一。

在另一方面，本報記者昨日再度巡視港島灣仔，銅鑼灣一帶，各食米零售商已紛紛改牌加價，每斤加一、二角不等。

退休考牌官被控案

押候移解地方法院 保款准減四萬

【本報訊】轟動一時之韓德警司被控案後，廉政公署以同樣性質控罪，檢控一名擁有五十萬元財產經已退休之考牌官，指其名下之財產，與過去或現在職期間之薪俸收入，並不相稱，此案昨日再在中央裁判署提堂，根據防止賄賂條例二〇一章一節B段而加檢控。控方表示，該案尚須進一步調查案情，申請押候至本月十二日，下次提堂時，將申請移解維多利亞地方法院審訊。

昨日被告之律師亦請求減少被告保款，獲法官准其將現金保款減少四萬元，其他條件依舊，即准被告以現款廿五萬元。担保出外候訊，另除自行簽保三萬元外，再由其妻替其簽保廿五萬元（即現款及簽保共計五十三萬元）同時在外候訊期間，必須每日兩次前往深水埗警署報到，並須將身份証及一切旅行証件交由警方保管。

被告男子簡平，五十四歲，退休考牌官，被控曾身爲政府公報員，於本年二月廿三日，在其控制下之財產，與其在職期間收入不相稱。

昨日米市成交轉暢 成盤一萬七千餘包

【本報訊】昨日米糧行市，成交轉呈暢旺，因爲入口米商加價後，將大量食米提沽，成盤共達一萬七千三百包。

據米行人士指稱：入口米商獲得合理加價後，陸續將食米大量提沽，藉以緩和零售米商的需要，如果本月內有三十萬包以上的食米沽出，米市供應將恢復平衡，拆家黑市價格亦可消弭。

昨日開盤沽出，青芙泰大米每担一百八十九元，黃三元米碌每担一百五十元，黃三才米碌每担一百四十元，新奉南粘每担一百九十二元，舊油粘每担一百八十七元，新珍字絲苗每担一百九十八元，舊晚粘每担一百八十六元，青玉米碌每担一百五十元，新天字絲苗每担一百九十八元，新油粘每担一百九十一元，天字靚仔米每担一百八十七元，青葡萄米碌每担一百五十元，青五羊美苗每担一百八十元，青梅美苗每担一百八十元，黃金鳳靚仔米每担一百八十七元，黃田雞香米每担一百九十八元，青三環米碌每担一百五十元，舊珍字絲苗每担一百九十四元。

廉政專員親自拿人

監獄署四名助理員被控貪污還押候審

【本報訊】廉政專員姬達，決心掃除貪污，親自出馬與監獄署長商能會談後，即將四名涉嫌貪污之監獄署職員拘捕落案，昨一併解上中央裁判署提控，法官將案分別押候審訊，四案被告均不准保釋，一律還押由警方看管。

首案被告潘耀明，廿四歲，二級助理員。被控四罪：㊀一月卅一日，在赤柱監獄內，非法接受囚犯關志強一百元。㊁同日在九龍地區，偷關彬義三百元。㊂同日在赤柱監獄，將關志強所寫之一封信携帶出外，未經監獄署長許可。㊃二月十二日，在九龍彌敦道立信大廈內，偷關彬義五十元。被告不認罪，押候本月十五日審訊。

次案被告高浩鵬，四十二歲，一級助理員，被控四罪：㊀一九七三年十月廿日在九龍彌敦道立信大廈內，偷關彬義六百元，對關彬義訛稱該款係替其子關志強在赤柱監獄內購買食物之用；㊁一九七三年十月廿三日，在廟街偷左關彬義一架原子粒收音機，作爲赤柱監獄內方便其子關志強之報酬；㊂一九七三年十月廿三日，在廟街偷左關彬義一架原子粒收音機；㊃一九七三年十一月九日，在九龍地區，恐嚇關彬義，謂要傷害其子關志強之身體，企圖使關彬義不再說出其接受財物之事實。被告不認罪，押候二月廿二日審訊。

第三宗案被告洪浩樓，廿二歲，二級助理員，被控三罪：㊀一九七三年十月間，在赤柱監獄，接受陳國豐五百元；㊁一九七三年十月十日，在中區希爾頓酒店外，偷關秀卿三千元；㊂一九七四年二月十八日，恐嚇陳國豐，謂要傷害其家人，企圖使陳將對其不利之口供者去。被告不認罪，押候三月廿八日審訊。

第四宗被告韋驟，四十二歲，二級助理員，被控五罪：㊀一九七三年十一月廿七日，在佐敦道龍如茶樓，偷關彬義五百元。㊁同日在赤柱監獄替關志強帶一封信到龍如茶樓，未經監獄署長許可；㊂一九七三年十二月七日，在九龍地區，偷關彬義五百元；㊃一九七四年一月一日，在龍如茶樓，偷關彬義五百元；㊄一九七四年一月四日，在赤柱順記酒家，非法接受關彬義八十元，作爲在赤柱監獄內方便其子關志強之報酬。本案被告暫不需答辯，押候三日，下次提堂時，可能有其他罪加控被告。

徐家祥亂拋煙蒂 被判罰款三十元

【本報訊】前任勞工處處長，於一九六七年暴動期間，曾經叱吒一時之徐家祥，因隨意將烟蒂拋擲，昨日被檢控于中央裁判署，被告穿黑色西裝兼帶孝，容色憔悴，認罪後，向法官求情謂：被檢控前一天，其母去世，彼日忙于辦理喪事，精神不寧，致將烟蒂拋擲而不自知。貝利法官聆畢，乃判其罰款三十元。

男子徐家祥，住藍塘道五十七號地下，被控于本年二月廿七日下午四時二十五分，在英皇道三三四號外，拋擲烟蒂。

港督今年內無意換新車

【本報訊】港府發言人昨對一份晚報及一份晚報詢問港督是否會於今年內換購一架新勞斯萊斯座駕車一事表示，港督已明確表示無意於今年內換車。

發言人又表示，雖然港督現時的座駕車已經使用了十二年，而政府的七四至七五年度的財政預算，亦預備了款項予港督作換車之用，但港督仍無意於今年內換車。

本年度的財政預算，撥出一筆五十九萬五千元的預計車輛耗費額給予港督，但其中祇有一萬五千元是真正用於下一個財政年度。

美商務部副部長 泰伯定期訪港

【本報訊】美國商務部副部長約翰·泰伯，將於三月十日啓程，前往遠東進行爲期兩週的訪問，加強美國和它的亞洲貿易夥伴的貿易關係，以及促進美國對該地區的出口。

泰伯的訪問地點，包括日本、香港、中華民國和南韓。隨行的有商務部副助理部長，國際貿易處處長馬里納斯·范下·格塞爾，以及泰伯屬下的工作人員。

在上述各地進行訪問時，泰伯將和當地高級政府官員，在海外的美國商人、亞洲的商界和勞工界領導人士進行會談。

泰伯將於三月十八日和三月十九日分別在台北和漢城爲一個美國貿易中心的開幕主持獻禮儀式，並將於三月十七日出席在台北舉行的美國總商會亞洲太平洋會議的年會，發表一項重要的政策演說。

泰伯將於三月十一日星期一到達東京，由星期一到星期四（三月十四日）他將舉行一連串會議，然後於當日離開東京，轉往香港逗留兩天，於三月十六日轉往台北，最後，他將於三月二十二日訪問南韓。

在訪問南韓期間，泰伯將於三月二十一日前往仁川港，參觀當地一家公司的煉油及發電廠以及仁川的港口設施。

灣仔道高樂酒店，昨日上午發生一宗兇殺案，一年青女子被發現身中多刀，倒斃地上。上圖爲件工將死者兇體抬離現場時情形，下圖爲現場留下一大攤血漬，情形非常恐怖。（本報記者黃志廣攝）

南丫島是否建煉油廠 當局半年後可決定

污染問題可予控制 報告書指出海灣優良適宜興建

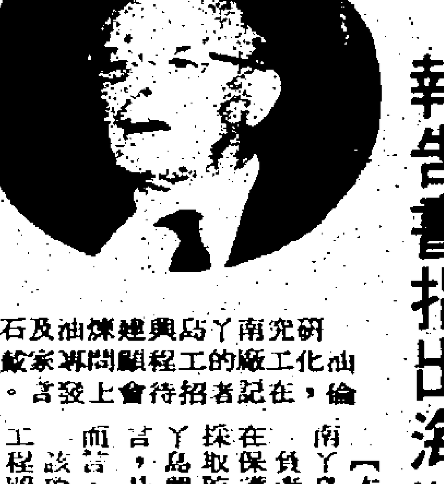

研究南丫島興建煉油及石油化工廠工程的顧問專家戴倫，在記者招待會上發言。

【本報訊】港府將於六個月後對是否准許興建南丫島煉油及石油化工廠作出決定。負責研究的工程顧問專家戴倫昨日指出，倘若在保護環境方面制訂有嚴密的法例，加上由政府採取監督措施以及負責人管理適當，則擬議在南丫島興建該等工廠，其設計及經營對環境方面而言，是完全可以爲人所接受。但以南丫島的面積而言，僅能容納煉油及石油化工廠各一間。

該項研究爲由總部設於倫敦的格利馬華納化學工程顧問公司負責，其報告書現已完成，並由政府以公開發表。

戴倫昨日在記者招待會上表示：報告書祇是有關南丫島設該等工廠對環境方面之影響，其他有關的問題，並沒有涉及。

副環境事務司顧敦禮說：南丫島上的居民，已獲轉知有關報告書的內容，而申請建廠的嘉穀公司及聯業紡織有限公司，亦分別獲發給報告書的副本，後者是與日本的東亞石油株式會社，聯合向政府提出興建一間煉油及石油化工廠的建議。申請建廠的各有關公司，現須將報告書加以審查，以決定是否願意向政府提出肯定的建議。假如嘉穀公司及聯業紡織有限公司兩者之中，有任何一間向政府提出肯定的建議，而政府又考慮過其他有關的問題後，便將於一份綠皮書內列舉接納建議的有利之處及不利之處，以廣傳業週知，然後作出最後決定，這全部時間大概在六個月後左右。

戴倫表示：政府除考慮環境方面之問題外，還須研究擬議中的煉油及石油化工廠所涉及的各項問題，例如對該島居民日常及家居生活的影響，對於現已確定有在南丫島北段建廠的可能，正予以愼密詳細研究當中，而其他有關貯油、經濟、火警的危險以及開闢地盤的問題，亦必須加以詳細的評定及研究。

他說：南丫島北段爲本港興建煉油廠唯一最適當的地點，主要理由是因爲該島附近海域水位甚深，可供巨型的運油輪航行，在該處興建煉油廠，涉及在鹿洲灣一帶進行規模頗大的填海工程。

他又謂：倘若選定鹿洲灣爲興建煉油廠的地點，則該廠所產生的液體廢物，在經過處理後，仍以經由西面排除出海最爲適宜。

報告書內談及關於煉油廠引致海事方面遭受影響的問題，認爲所有船隻應以能在控制一切危險情況之下方可運送危險物品，此外，又建議應禁止在廠內使用汞（水銀）化的方法製造苛性鈉及氯。此外，南丫島北段的淡水供應問題，需要及早解決，最適當的是在建廠地點設置一座海水化淡廠，與發電廠相連的煉油廠的產品作爲燃料。

報告書建議應運用「最佳可行辦法」的概念，以有效的控制一切由煉油及石油化工廠所排出可能具有危險性的氣體，此項辦法經於美國採用証明成功。報告書的結論說：有關廢氣的問題現時是有適當的技術予以處理，此等技術只要運用得當，是足以提供足夠的保障，使煉油及石油化工廠在提煉過程當中，不致有排出惡性廢氣的可能。

報告書指出：聯紡興建煉油及石油化工廠的計劃如獲批准，則第一期工程，可於南丫島西北部擬供嘉穀公司興建煉油廠的地點展開，但對於以後各期工程的興建，因其要求撥出的土地，面積龐大，難以物色一處如此廣闊的地盤，而致有鹿洲灣一帶進行規模龐大的開闢地盤以及填海工程的需要。報告書向政府作出以下的建議，不論任何人申請建廠，亦規定必須呈交一份供油的書面保証，保証書內對於供油國家在何種情況之下，得以繼續進行供應本港原油或採取中斷供應的行動，以及在供油國家中斷供油時，擬建廠的機構將會採取何種應變措施，以維護本港的利益，均應有詳細的說明。

談及可供本港應用的石油產品方面，報告書表示：聯業紡織有限公司及東亞石油株式會社現時在本港尙未建有銷售石油化工產品之市場，因此有若干無法出售與本港的石油庫的產品，須將之用作外銷。其餘大部份可能供作出口用途。因此它建議煉油廠在設計方面，應使本港的液體燃料供應一旦遇有嚴重短缺情形出現時，得以提煉儲備的原油以應付需求。在擬定煉油廠的擴展計劃時，應使廠方有足夠的生產以供本港應用，方能視爲符合理想。

報告書總結指出：南丫島可供容納一間煉油及石油化工廠，但土地的地形及使用將會因此而有重大的轉變，然而在採取各項控制措施之下，煉油及石油化工廠所產生的一切廢物，在處理方面是絕對不會危及附近的居民。

灣仔高樂酒店兇殺案

青年女子身中多刀 全身赤裸倒斃床上

警方深夜捕一名同房疑兇

【本報訊】港島灣仔道高樂酒店一客房內，昨晨發現一具身中六、七刀，遍體鮮血，一絲不掛的赤裸女屍。警方在現場檢獲一把染有血跡的牛肉尖刀，並將該案列爲兇殺案處理，此爲本年度第十五宗兇殺案。

警方經十小時的調查，昨晚十時許在深水埗汝洲街拘捕一名涉嫌與案有關的男子。

警方昨午曾通緝一名自稱姓梁的疑兇，年約卅餘歲，身高五呎三吋，身裁瘦長，長臉短髮，皮膚黝黑，上身穿西式卡曲外套，無結領太，下身穿灰色長西褲，操本地語。疑兇與死者在前晚十時到上址開房後，約一小時便獨自離去，至今踪跡杳然。

上述兇殺案，發生於灣仔道一四五至一四九號高樂酒店二二零號房。在上述時間，酒店一名管房黃明，巡房時忽然看到有血水自房內流出，心知不妙，乃打開房門察看，赫然發現一名女子陳屍床上，左腹、頸、全身赤裸，手腳等部位被刺六、七刀之多，遍體血污，遂致電報警。

警方抵達現場後，在房內檢獲一柄有血污的牛肉尖刀，並將此案列爲兇殺案。成爲本年度第十五宗兇殺案。

據酒店的職工說：女死者於前晚十時偕同一名年約三十歲的男子前往高樂酒店開房，開二樓二二零號房。當時由男子登記，姓名一項僅填上一「葉」字。兩人開房後，即携手進房。當時管房以爲兩人是到來幽會而已。開房後約一小時，男的離房外出，但一去不返。而女的自從進房後，卻一直未有離開房間半步。

直至昨日上午十一時許，二樓管房黃明經過二二零號室門外時，發現有血水自房內流出，大感詫異，拍門查問，惟內無應聲，管房立即開房門，旋即發現該女子仰臥床上，差點全身赤裸，祇有戴上胸圍，但身上卻被刺多刀，遍體皆血，床褥全是血漬斑斑，部份鮮血，且流至地上成了血路，溢出房外。

管房睹狀大驚，不敢移動任何物件，迅即跑出房外撥電報警。未幾，大批警務人員馳至，展開調查。

死者名梁月英（譯音），廿四歲，昨晚已由親人認屍，但其身世仍未詳。

輔警被控謀殺道友

偵緝督察供述現場情況

柴刀並未被人搶奪

【本報訊】一名當值輔警，涉嫌將一吸毒道友開槍射殺，因而被控以謀殺罪，此案昨日續在高院刑事庭審訊，由深水埗警署偵緝督察馬康義（譯音）登庭作供稱，案發日下午四時卅二分，被按獲消息趕赴現場，見死者側在地上，手足冰冷，左胸有一槍傷口，當時其他警方人員亦在現場調查該案，彼在現場附近見一把柴刀，便下令各人，稍後，與一名姓關之製膠工人接觸，問關某是否曾被人拿去該柴刀用以斬人，關答沒有，又在現場被問被告對在場之一名帮辦稱：「死者當時欲拿取一把刀斬我。」其後彼在現場尋獲一粒已發射之彈頭，又由醫官交來一粒彈頭，是在死者身上取出者，其後被告因此事被捕，彼從被告交出之手鎗內，取回四粒子彈。

全案聆訊仍未畢，押候今日續訊。

被告青年林耀光，廿一歲，輔助警員，被控於去年十一月五日，在九龍寶安道與順寧道交界之後巷內，謀殺男子梁錦平，被告延聘大律師代辯否認控罪，檢察官麥道高主控，案由高院副按察司廉士聆訊，陪審員五男二女。

王羽在港的官司未了結，在此同時，傳邵逸夫向台灣當局備案要求保護，看當日王羽離港前這副神態，讀者可思過半矣。

龍虎雙俠中的「義」

24格 保傑

「龍虎雙俠」是一部舊的西部片，很多地方都留着以往西部片的特質，是高潮疊起，衝突迭隔，在商業價值上，重映是可以賣座的，同樣，它的重映亦可以回味一番現在西部片所缺乏的傳統氣氛。

「龍虎雙俠」是畢蘭加士打及却德格拉斯主演，兩者都是曾經當時得令的人物，而兩者在「龍虎雙俠」中，都在人物性格上有突出的表現。

畢與却都是西部人物，一個是警長，而且聲望日隆，一個曾經是過癮槍手，放縱於賭博的生活，而且病魔困擾，日漸消沉，但他們都堅持着一點美國西部片經常肯定的「義」。

這種「義」是一種人與人的道義，及朋友間一種交誼上的義氣。堅持這兩種義的，都沒有什麼條件或者利害因素去堅持，而且在這原則之下，會時常因此而犧牲了自己很多的東西，或者是一直追求的東西。

畢蘭加士打堅持的法理上的義，但這些他在最終却要放棄，因爲他的兄弟有困難，基於手足之情，他放棄了愛情。同樣，却德格拉斯也放棄了他的愛人去爲畢而拚命。

從這方面，電影是肯定了大男人主義的，是因爲片中所有的男性都可以隨時放棄女性，雖然片中是同情了她們，但並未支持她們，這些從畢的兄弟不顧家庭的妻兒而去私鬥，却德格拉斯一直不理會他的愛人，而放縱自己，甚至那烈歹角丟棄他們的親娘不理一般。

而片中一直祇信賴了兄弟、朋友間的義與情。畢蘭加士打在弟弟被殺後，不再堅持法律的原則，參加私鬥，却德格拉把自己殘餘的生命放置在爲友出命的鬥爭中，從放縱、虛無、愛情、賭博中，祇肯定了與畢的義氣的感情。而賊匪中的最細小的一個省悟了搶手的生命的孤獨，在明白事理中（可算最清醒的一個），亦不顧一切與他的兩兄弟一起在決鬥中共進退，基於這原則，就算畢與他在最後僵持中，編導也基於他倆有一段情誼在內，也祇好安排却德格拉斯去結束他倆的僵持。

而那位在沒落的警長，也因爲失去了他昔日的豪氣，放棄了警長的公義，背棄合夥人，也有衝突理所當然的被殺。

邱莉險些餓壞：台灣女歌星邱莉昨由馬尼剌來港，乃應東方歌藝團之邀。圖爲邱莉甫出機場，即在餐廳午茶據。（易評）

幕前閒話

霹靂殺手 賣弄殘酷 殺人鏡頭

＊＊「霹靂殺手」的編導，對殘酷暴力極盡渲染刻劃，片中幾個殺人的鏡頭，冷得令人不忍看。基斯杜化米蓮仍然飾演殺手的角色，不過，這個殺手與「夏日殺手」中不同，本片中他原是個不喜歡暴力和報復的青年，可是，當他目睹心愛的親人一一死於殘酷的仇家手下，把他也迫得瘋了，終於拿起槍和仇家拚個同歸於盡。

片中沒有「夏日殺手」中的飛車鏡頭，也沒有激烈的打鬥，祇是幾個殺人的片段已足震撼觀衆心弦。

首先，是基斯杜化的父親在寓所門前中伏，當他重傷垂危，奄奄一息之際，刺客還好整以暇走到他身邊，拔出手槍對準他的腦袋開槍。

黑組織中兩名黨羽，被基斯杜化刼去他們收集得來的保護費，回到組織中被大頭目下令拷打，然後丟入一個高溫的油脂池中活活燙死，這祇是一枚伏筆，爲基斯杜化前任愛人的死，佈好更慘、更令人不忍的氣氛。

她被黑社會頭目視爲禁臠，當他知道她對自己不忠後，又依樣葫蘆，命手下把她丟下油脂池中。這段劇情銀幕上見到的是他獨自步出長而暗的走廊，配音是一下比一下更淒厲、更恐怖的女子慘叫聲，氣氛絕頂冷峻。

編導注意力都放在上述的情節上，忽略了打鬥動作，因此基斯杜化的幾下空手道及與黑社會另一頭目奪槍格鬥的動作都運鏡得顯眼。（李文）

媽媽迷信虎年不宜婚娶 徐楓今年不肯出嫁

本報駐台記者司馬芬

徐楓與宗華是熱戀中的情侶，報紙上的「新聞人物」，因此看試片的娛記，到得特別多，中影公司也很會攪宣傳，要這對熱戀中的情侶，在場與娛記見面，親自接待娛記，因此這次試片，就格外熱鬧了！

「痴情玉女」原名「古鼎紅潮」是他倆熱戀後，在台灣完成首先推出的影片，緊接着，他們又參加了「英烈千秋」、「大摩天嶺」演出，電影公司會紛紛邀他們拍片，就因他們有「新聞情」，受人注意，蓋有他們參加，在宣傳上，就可省很多事。

電影公司的看法，確實不錯，台灣一些女學生，對徐楓就很感興趣，以過去許多事實證明，凡是女學生感興趣的明星，票房紀錄一定很高，因台灣的影迷，女學生仍佔大多數。

記者曾問徐楓：「妳與宗華，究竟怎樣了？」

「甚麼怎樣呀！」她裝傻的問。

「當然是問妳們何時結婚呀？」

「這個問題，還早，目前我們還是朋友，與你們記者一樣，不都是朋友嗎。」

「不要俏皮，誰不知道妳在戀愛。」

「哈哈，隨便他們怎樣說好了！」

「究竟妳是眞愛宗華，還是假愛宗華？」

「幹嗎還有眞假？」

「因爲外界傳說妳們是做戲，實際並非那麼回事。」

「圈內人也眞有意思，別人的事，與他們何干。」

問來問去，徐楓終於說出了一句眞話：她媽媽說：今年是虎年，按照迷信，虎年是不宜婚娶的。

「照妳這麼說，今年妳是不會與宗華結婚了？」

「不管與誰，今年都不行。」

「那麼訂婚呢！」

「我媽媽說那倒可以，結婚必須過了今年才行。」

在「痴情玉女」裡，徐楓、宗華是演一對情侶，由於他們正是情侶，致將外演得成功，他們因拍此片，愛情大增，此片對他們將是值得紀念的。

娛樂

今日電影

明珠	慾海紅杏	（西）	＊＊
新華	老虎探長	（西）	＊＊＊
總統	勢不兩立	（西）	＊＊＊＊
海運	羅密歐與朱麗葉	（西）	（重映）
麗都	大鄉里	（粵）	＊＊
京都	老虎探長	（西）	＊＊
華盛頓	戰鬥雄師	（西）	（重映）
麗聲	塊肉餘生	（西）	（重映）
豪華	鹹濕天方夜譚	（西）	（未評）
紐約	恐怖列車	（西）	＊＊＊
凱聲	龍虎雙俠	（西）	（重映）
荷李活	慾魔	（國）	＊＊
東方	霹靂殺手	（西）	＊＊

水銀燈外

午馬赤膊演戲 比脫星更大膽

看「狼狽爲奸」的試片，開場未幾看了幾個鏡頭，使座上客不禁嘩然大叫，你道爲何，原來午馬裸體上陣，脫得赤條條的，光着「八月十五」，還來個大特寫，確係前所未見。

在銀幕上，看女明星脫得一絲不掛的鏡頭，已經視爲常事，但男明星在銀幕上脫得像午馬那樣徹底，却並不多見，有之亦祇有偶然在西片能看到而已。國語片中那有這麼「大膽」的鏡頭。所以有人在笑午馬，一定是「婦解」的鼓吹者。由他倡導作「男女平等」運動。

初時以爲「狼狽爲奸」又是一套打鬥動作片，但料不到却不盡然，有一個絕妙而令人拍案叫絕的故事，一路發展都是意料不及的，因此重心在於鬥智，鬥力祇是作輔而已。

這部片還有一個特色，就是全部的主要人物，沒有一個是好人，大家都爲錢財而賣命，大家「狃六壬」，結果就耐人尋味了。「狼狽爲奸」爲名，改得十分貼切。

于洋，這位當紮的小生，在片中亦初次演反派，演得很好，由此看出，于洋的戲路甚廣，能忠能奸，若果他今後能不斤斤計較非正派戲不演的話，相信在銀幕上會不愁寂寞的。

對於演反派戲，在「狼狽爲奸」之前，于洋是沒有甚麼信心的，他曾經表示過：「我的影齡還淺，演正派已感不容易。更要我演比正派更難演的反派，我眞的沒有甚麼信心。」

午馬却對于洋充滿信心，認爲他必然能勝任愉快的，因此不但主張于洋去嘗試，還鼓勵他去幹。午馬是該片的導演，既然導演也對自己有信心，于洋那能推辭哩！

于洋現在已離開「富國」，但仍維持良好的友誼關係，因爲于洋是被「富國」一手提拔的。所以當他知道「狼狽爲奸」已有期上映，便盡力的協助宣傳。雖然他正在拍「協利」的「空中少爺」，有分身不暇之勢，仍然不辭勞苦。由此可見于洋的人情味，是電影圈中少有者。（霞莎）

世界奇技大觀 肚皮會做表情

加拿大奇技專家約翰．麥度，被稱爲「口哨王」，其實他不但善于表演種種奇技口哨聲響，並且還擁有神秘肚皮。

約翰．麥度在肚皮上繪畫一個戴着高高而圓型禮帽的臉，肚臍突出，當他隨着口哨在舞台上出現時，觀衆會誤認約翰．麥度肚臍發出口哨聲音。「口哨王」約翰．麥度的神秘肚皮，能够做出喜、怒、哀、樂的種種表情，因爲當他隨着節奏輕快抑或憂愁的音樂起舞時，肚皮也隨着音樂聲韻而變化，音樂悲沉時，肚皮憂愁，音樂轉變輕快時，肚皮也轉變歡樂，引起觀衆捧腹大笑不已。

六壯士的導演 掌舵人猿片集

「六壯士」，「神龍猛虎鬪金鵰」，「風虎雲龍」，「好女十八嫁」，「海角驚魂」的這些賣座片的導演，李湯遜，拍了部有寓意的未來世界幻想片，「地球浩刧」，除了還有他一貫處理動作戲時的雄渾，豪邁手法外，還精心地刻劃人的好戰心理，帶給自己不幸的命運，却至死不悟，一有機會，仍要大開殺戒，以至寸草不生。立足無地，方才罷休。

李湯遜的「地球浩刧」，亦即是「人猿」片集的大結局。說老實話，也該結束了，因爲這部片起家的製片人，雅瑟積萬，已經心臟病發去世，那些人猿道具，也用够本了。不過，由於這最後一部片，特別賣力，以作爲壓軸戲。

在英國出身的李湯遜，於一九三一年入娛樂界，先是當演員，一九三四年，進入艾特里片場，拍攝電影，跟大衞連學剪接和對白指導。在那時候，他也編了不少劇本，然後開始編導工作。他的「向黑夜殺進」得康城最佳片獎，從柏林影展三個銀熊獎，包括「猛虎驚情殺案」，亦以「黃氣球」得英國影藝學院獎。在一九五八年開始，他自組公司拍了「六壯士」等大片。

李湯遜喜歡拍「人猿」續集推陳出新的挑戰性，他拍「地球浩刧」，遂特地請些老友助陣，如導演約翰休士頓，及老演員慶雅士等，配合原班人馬洛地麥都華，妮姬梨丹地等，十分完璧。

影圈雜譚

與時來運到比較 有上有落好得多

[illegible]

銀絶記

港台日之間飛來飛去 汪萍存款就直綫上昇

汪萍自可以自由拍片後，她立即爲獨立製片家的搶手主角，在兩年內，這位被稱爲全身是水份的女星，早已成爲富女了。

不管汪萍的片酬如何坐直升機升上去，但製片家並未因汪萍的片酬太巨而却步。反之，汪萍的搶手更甚，連日本製片家也看中了這位美艷女星，她是繼秦萍後成爲港、台、日紅女星，談起汪萍，所有的男人都會說她是一個最有魅力的女明星。

年來，汪萍在香港及台灣飛來飛去，她的行蹤成爲銀色新聞不可缺少的東西，這位女星因秦萍的離開電影圈而得到機會走紅，其中主要是因汪萍能演，又能打，更是難得的漂亮明星，故此，她是一年比一年走紅，拍片數字增加，銀行存款自然是隨之增加，怪不得圈內評論家認爲汪萍的好運將會繼續下去。

在三大導演聯合執導的新片「大三元」中，汪萍亦是其中一節主角，她與田鵬合演。久已乎未見汪萍在電影上出現了，汪萍雖已拍了不少電影。可是，上映並不很密，因而，汪的影迷時時都覺得很難有機會欣賞她的作品。

有一位評美家說，女人最迷人的是看上去如水一般的，故此，汪萍就那麼迷人。看上去，汪萍似渾身是水，每一吋都迷人，不但男人見了會着迷，甚至女人見了，也同樣會着迷，因爲汪萍魅力四射，把女人都吸引住。

「賊梟雄挑逗敵手」是凱[illegible]影壇第一次和安東尼昆及名導演李察費里沙合作的電影，圖爲她向安東尼昆色誘的一幕。

轟掃動人文藝大悲劇
戴安娜露絲
★進軍影壇一鳴驚人傑作★
華盛頓今晚九時半爲九龍北區扶輪社優先獻映一場
派拉蒙出品．新藝城國際發行

保証絕對佳片
新藝環球發行 環球最偉大出品
明天隆重首獻
「偷襲珍珠港」權威大導演
李察費里沙 又一震驚影壇傑作！

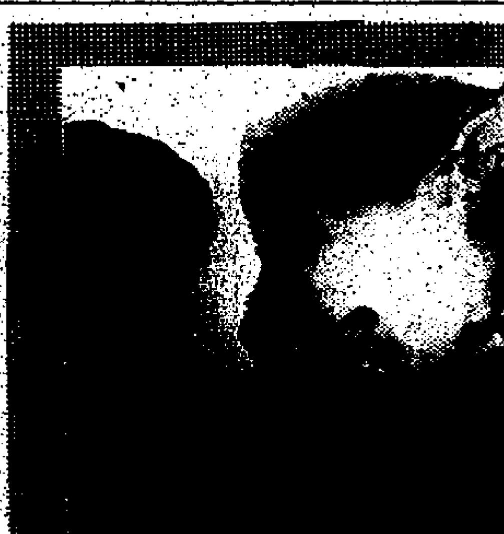

兩屆金像電影皇帝 安東尼昆 十年來最傑出作
金漆招牌 大導演！ 千面性格 大明星！ 氫彈爆炸 力場面！
UNIVERSAL PICTURES
THE DON IS DEAD

世界大文豪：狄更斯 不朽文學巨著改編
塊肉餘生
美高梅公司與「亂世佳人」齊名巨構
影壇精英薈萃一片！ 最感人的故事！ 最難忘的電影！
李安奴巴里摩 法列第巴圖隆
銀禧．麗聲
片約所限 最後五場 後會無期
亂世佳人大製片家 塞茨尼克

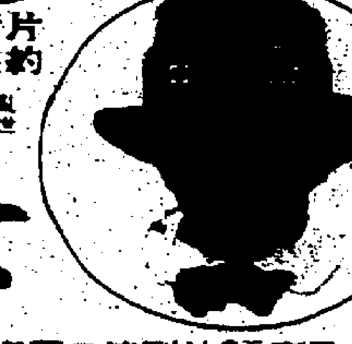

今晚九點半優先盛大獻映！
泛亞影業公司發行
無敵巨片 即起定座
最驚人的暗殺最轟動的影片
行刺殺高業，陰謀不遲，過程緊張！行刺甘迺迪，一擊得手，更爲刺激！
刺殺行動，分組訓練，實彈演習，有如練兵！
BURT LANCASTER
ROBERT RYAN and WILL GEER
EXECUTIVE ACTION
甘迺迪遇刺後十年全案真相大揭露
金像影帝 畢蘭加士打
天皇巨星 羅拔賴恩
領銜主演 媲美「神探智擒職業殺手」
全部特藝七彩
誰殺甘迺迪？奧斯華是否眞兇？幕後主人是誰？本片給你[illegible]解答

[illegible]
依然五場 未看從速
觀衆爲要得餐笑！自然爭住來輪票！

台灣物產價廉物美
台灣民生物產有限公司尖沙咀東英大廈、灣仔莊士敦道東生大廈、旺角荔枝角道、北角英皇道各店，常備各種台灣物產，大量供應，歡迎參觀選購！

工商日報工商晚報分類小廣告，效力大，收費廉，電H二七九三〇七或H二八〇七〇八接洽

國際鱗爪　依穆

如果一定要在蘇俄控制下的東歐尋找一些「成就」，那麼祇有在東德可以找到。

東德一度是東歐最支離破碎的國家，但近年來已成為經濟上最有表現者。以東歐的範圍來看，東德的經濟發展是無與倫比的，即使以整個歐洲的範圍來看，東德在經濟上也出人頭地，足與西德相媲美。從很大程度上來說，東德的成就屬於德國人，而並非屬於共產黨。

東德人民目前所享的生活水準在東歐首屈一指，並且與其他東歐共產國家之間的距離愈來愈大。

據最新統計，東德國民每人平均生產最較東歐佔第二位的捷克高百分之十五，而比蘇俄高百分之三十三。

東德和西德一樣，近年來在經濟上所獲得的奇蹟式成就，皆是在沒有外援之下達成的。而東德在戰後的最初十年，曾被蘇俄掠奪了價值二百億美元的工業設施及物資，西德當時則在美國的馬歇爾計劃之下獲得約值五十億美元的援助，因此相形之下，東德的成就更屬難能可貴。

東德的大型工廠現在皆已開始採用節省人力的自動化設備，如電腦和傳送帶，這和美國

東德發揮龐大潛力

相比雖落後了二十年，和西德相比也落後了十年，但在整個共產世界中則屬遙遙領先。

儘管在經濟上有長足進展，但一千七百萬東德人民在政治生活上仍受嚴厲壓制。駐在東歐的三十一師俄軍之中，有二十個師駐在東德，正因為蘇俄也明瞭東德的成就不屬於共產黨而屬於德國人，俄國佬對德國人仍滿懷猜疑與畏懼，東柏林曾在一九五三年發生反俄大暴動，首揭東歐抗暴怒潮，所以蘇俄一直在東德境內保持強大的鎮壓力量。

二十八年來，東德先後受兩名効忠莫斯科的德共頭子所統治。先是烏爾勃里契，他在一九七一年退休後，由另一名莫斯科馬仔淡尼克統治至今。這兩人皆力圖使自己的國家成為蘇俄附庸，但他們的政策從未得到過民衆擁護。在一九六一年八月沿整個東西德邊界築立圍牆之前，東德人民大批逃向西德，使經濟建設成為不可能，直至築立圍牆後，再加上東西德雙方締約確定「兩個德國」的現狀永久化，才使東德人民發揮德國人的本能，使東德經濟在十年間遠遠拋離了其他東歐國家。

圍牆至今仍矗立着，但東德受隔離的現象正逐漸消失，一方面是由於東西德之間的交往不斷增加，另一方面是因為蘇俄本身也在加強與資本主義世界的合作，致使圍牆已無法阻擋東德與西方世界的交往。

大少爺　見微知著　公龍

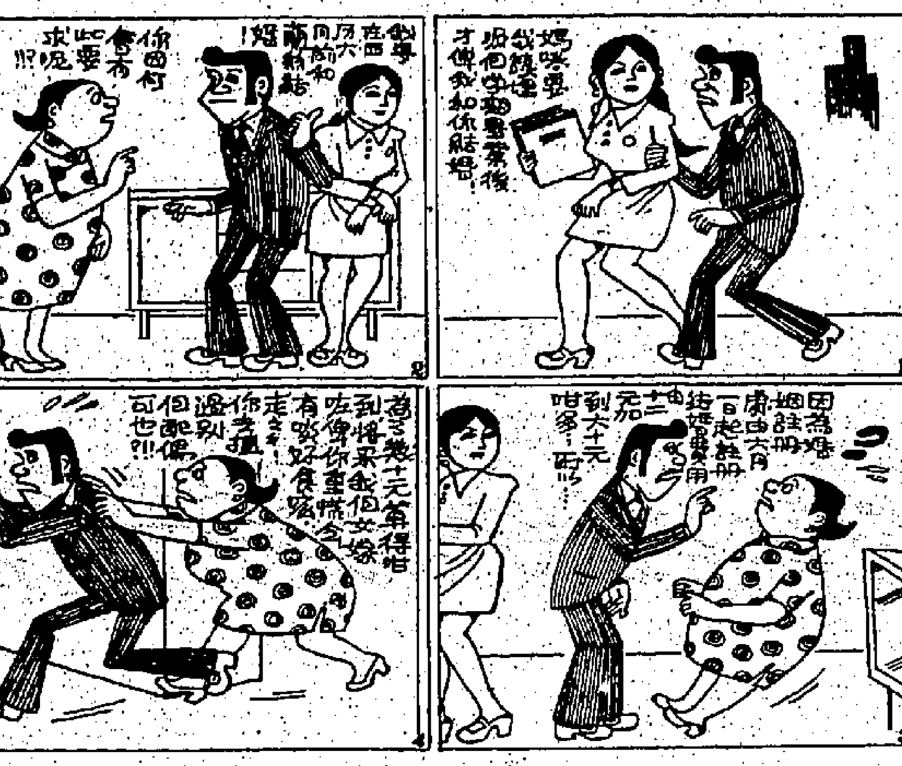

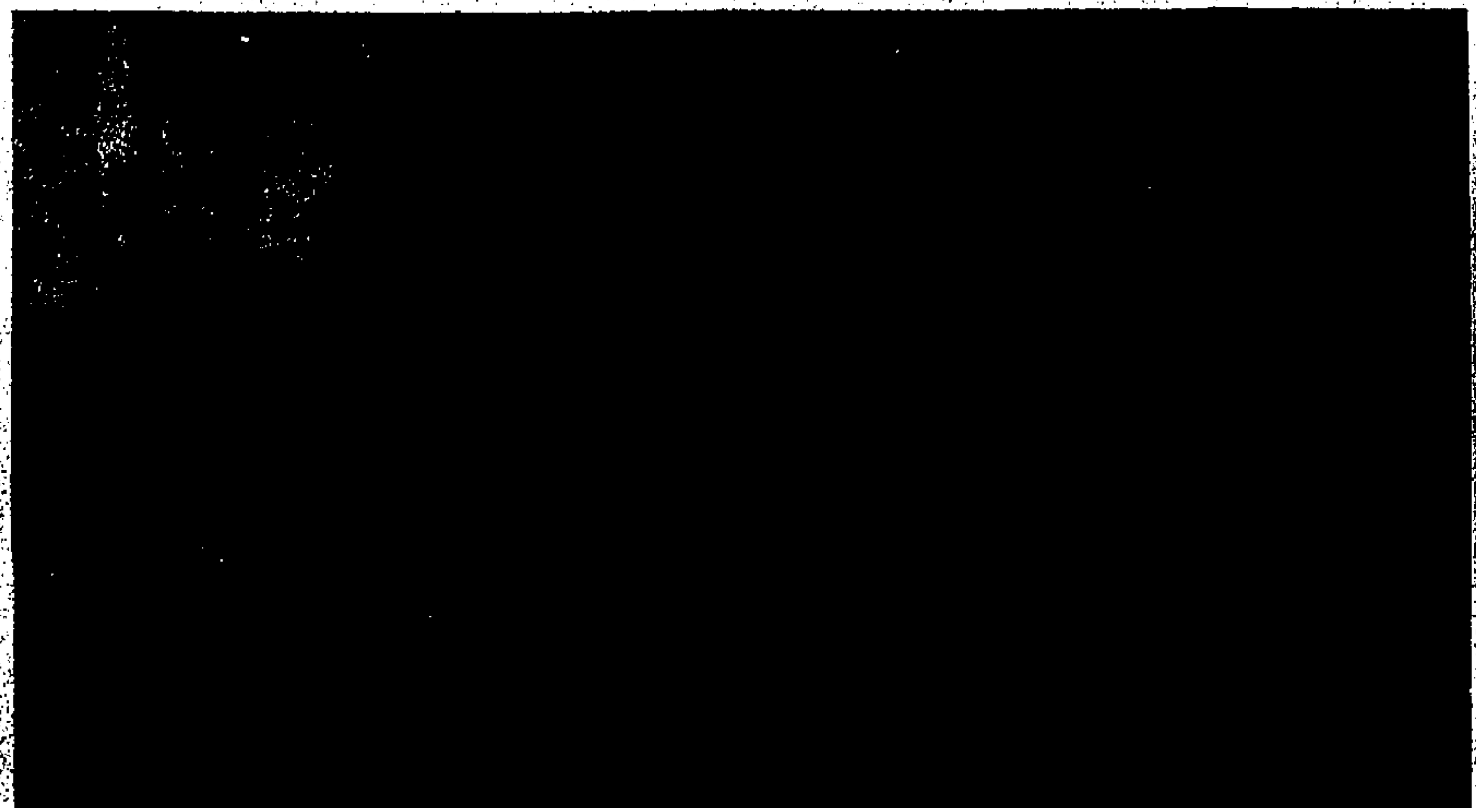

茶花又名為賽牡丹，如圖中那些名種茶花，其標艷處確不比牡丹遜色。（白韋）

百年頂上功夫

日前報載，政府當局由於理髮師所用的理髮工具，經常接觸顧客，易受污染，為了防止這種危險，港府近已頒發一項守則，通知港九各理髮店共同遵守，其中包括有理髮師工作時必須穿着清潔的工作服及為顧客剃鬚時要戴口罩，又禁止代客採耳。以上這些規則，很多理髮店已行之多年，但亦部分理髮店，並未遵行，因此政府此次重申守則，甚具意義。

中國人平常說頭，常是指頭髮。把頭髮說，梳頭、剃頭、白頭偕老，都是說的頭髮。把頭髮理成各種不同的樣式，像平頭、分頭、背頭（即往後梳，不分開），也是指頭髮。理髮用的剪子是推着往前走，所以北方話叫「推子」。

頭髮如果不披散着，就得梳。梳頭是很有講究的。清朝以前，男人的頭髮大概在小孩子的時候就得「總」起來，成為總角；到了相當的時期，又得把它「束」起來，所謂「束髮受書」，大概就是「梳起頭髮來上學」的意思。清朝實行剃頭制度，小孩子的頭髮，在小時候是剃光，大一點兒才「留頭」，留頭就是留辮子。頭髮短的時候，梳成幾個小辮兒，或者一個向上的小辮兒。年歲大了，才往後梳；起先是用辮繩子紮起一節辮根子來再辮；再大一點，就不要紮辮根，完全跟大人的辮子一樣了。女孩子「留頭」卻是把全部頭髮都留起來的。

髮式似乎是一個無關重要的問題，但對於各個民族形像的特徵，與他們所居住的地理背景的氣候問題，他們的工作制度與生活習慣，都有關係。

數千年來，我國是衣冠文物之邦，所以「孝經」的開宗明義章即說：「身體髮膚，受之父母，不敢毀傷，孝之始也」，因此，幾千年來，我們的頭髮，總是向頭頂上一束，不敢剪剃分毫的。

「莊子」書上又說：「宋人資章甫而適諸越，越人斷髮文身，無所用之。」斷髮，就是將頭髮剃掉或掉掉；文身，就是將身體的全部或一部分圖上花紋，斷髮文身，便是的野蠻的表徵，一看便知其為夷狄，祇有我們的束髮不文身的民族，才是正統的民族，一點也不能變動。

清朝入關（山海關）的時候，叫人們把頭髮剃掉周圍部分，留着中間部分。不肯剃掉的人犯死罪，所以當時有「留頭不留髮，留髮不留頭」的說法。江南素稱文弱之邦，可是到了嚴重關頭，那些文弱的人民，也會挺而走險，奮起抗命。當時江浙義師蠭起，於剃髮令下的時候，連兵抗拒，慘受誅戮。到洪秀全、楊秀清的太平天國事起，蓄髮反清，清代官書，稱之為「長毛」，或曰「髮匪」。清末也有一些遺老，死殉髮辮的。國父孫中山先生，幼就讀於檀香山時，也因長辮問題，受外人所戲弄（外人戲稱長辮為「豬尾」），因此在光緒二十年（一八九五年）第一次廣州革命失敗後，他就決心一割。滿清政府推翻，作新民的人，除了一班遺老，都以剪掉辮子為榮。

說到女人梳頭，也有不少變遷。民初時興的是蝴蝶裝，把頭髮梳到頭頂的前部，結成一個蝴蝶的樣子。成年摩登婦女，在民初梳日本式的頭，叫做東洋頭，興了不久，也就沒有梳了。（學景）

其人其事

現在的中國人，娶洋太太者不少，在辦「洋務」的人物裏，所佔的比率又較高。但在遜清，卻祇有駐荷欽使陸徵祥，是中國第一位娶洋太太的外交官，他從事外交之初，在俄國認識他的洋太太的。她是比國人，姓名是博斐培德（BERTE BOVY），係將門之女，在宴會中與陸徵祥認識，其後於一八九九年二月十二日在俄京結婚。

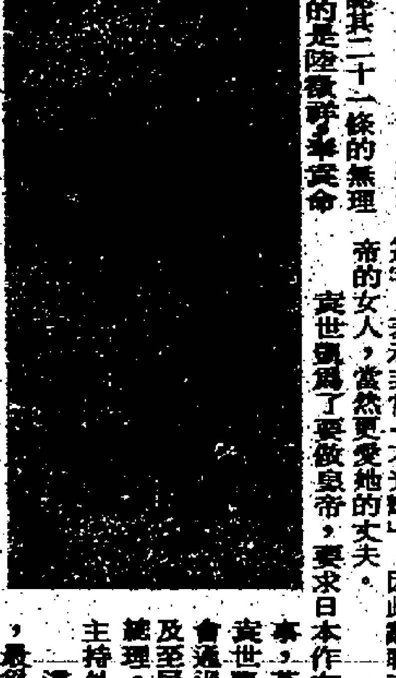

民國四年，日本壓迫袁世凱承認其二十一條的無理要求，當時擔任北洋總統府外交總長的是陸徵祥，奉袁命去簽字。在簽字的前一天，陸氏把情形告訴他的比籍夫人博斐培德，她大加反對，說道：「真不了解你們中國人，以這麼的廣土衆民，對於日本三島，竟如耗子對貓一樣的怕，好不害羞！」

陸氏聽着比籍培德夫人一席話，雖也覺得「夫人言之有理」，可是不簽字就要犧牲了總長的榮銜和地位，終究可惜，便低聲下氣向比籍夫人說明道：「日本真的野蠻可怕，中國貧弱至今，一時難以振奮而起，不能不忍辱負重。袁總統獨斷，這字我不簽，自然也有人簽字的。」

那位比籍培德夫人聽了，冷冷地向陸氏笑道：「真的？平日見着你能言善辯，認你還是一個腳色。卻不料你和清朝太監一樣，祇知奴才奉旨，卻不明白那廿一條的喪權辱國，我真枉自嫁了你。」陸氏陪笑道：「我的好太太，要是我沒有這個本事，袁總統怎會一直叫我當起外交總長？」其後，陸徵祥果於一九一五年簽字了。

卻說培德夫人確是一個「女才子」，以比籍而精通英法語，被袁世凱任命為總統府禮官處的女禮官長，也是中國政府的第一位女禮官長，各國公使夫人都很滿意。她為了袁世凱令她丈夫在日本廿一條件簽字，表示非常「不光輝」，因此辭職不幹。她是一個愛上中國的女人，當然更愛她的丈夫。

袁世凱為了要做皇帝，要求日本作有效的援助，日本便乘歐洲多事，英美各國無力東顧的機會，對袁世凱提廿一條無理要求，未經國會通過，竟然簽此「賣國條約」。及至民國六年八月，段祺瑞任內閣總理，公佈對德奧宣戰，以陸徵祥主持外交最高委員會。

這回，陸徵祥經勸段祺瑞決策，最為實力，自然是受到他的比籍夫人的影響，預料到德奧必然戰敗，中國如參加協約國獲得勝利，便可謀求撤除日本對中國的枷鎖。民國七年十月，歐戰告終，次年一月巴黎和會召開，陸徵祥、王正廷、顧維鈞、施肇基、魏宸組等五人，代表中國出席。

結果呢，日本的廿一條無理要求，會中各國代表以既成事實，不願過問，五代表也不出席，拒簽和約。直到民國廿二年秋，陸徵祥的比籍培德夫人，在巴黎醫院彌留之頃，寫下一篇遺囑，陳他丈夫對那件「不光輝」（簽字廿一條）的事表示懺悔。陸氏於妻亡之後，即赴比利時修道院做洋和尚，從此不問世事，寫下了一冊懺悔錄，在去世前發表。（火流）

橫縱論議

細說「襲人」

把紅樓夢大觀園裏的慧婢襲人，比作今天中共紅牌的周恩來，並不是「擬於不倫」。前刊拙文「襲人之周」，略申所見，仍有未盡。細讀紅樓夢有關襲人的描寫，仍有再說的必要。

襲人原是賈母身邊一個「二等小丫頭」，本名蕊珠，姓花。因取「花氣襲人」詩句之意，才改名襲人。賈母叫襲人服侍寶玉，是因她「素日心地純良」。

書裡把襲人介紹出來，開首就這麼說：「這襲人倒有些癡處，服侍賈母時，心中祇有賈母；如今跟了寶玉，心中又祇有寶玉了。」

據此可想，周恩來做了幾十年「不倒翁」，從前可和劉少奇合得來，現在「服侍」毛澤東也可服侍得了，便可說和襲人一樣，「倒有些癡處」了。說癡不癡，說「心地純良」更不然。這兩人的「共同點」都在「圓通」兩字。

襲人是薛寶釵的影子。「薛黨」不是「林（黛玉）黨」。

書裡寫寶釵和襲人最初的一段關係，說：寶釵去找寶玉，向襲人問：「寶兄弟那裡去了？」襲人冷笑道：「寶兄弟那裏還有在家的工夫？」寶釵聽說，心中明白。襲人又歎道：「姐妹們和氣，也有個分寸兒，也沒個黑家白日鬧的！憑人怎麼勸，都是耳旁風。」寶釵聽了，心中暗忖道：「倒別看錯了這個小丫頭，聽他說話，倒有些識見。」便慢慢的套問她年紀家鄉等等，留神窺察她的言語志量，深為敬愛。

襲人後來成了薛寶釵的「死黨」，直至薛家用「術」造成寶玉與寶釵的婚事，祇得到一個失了靈魂而祇存軀殼的寶玉，襲人便以「死黨」身份，配寶釵同度痛苦的日子，有幾成似是「同命」。但襲人終於「解放」了，給她哥哥花自芳迎回家裏，把她嫁給蔣家去。

書裡寫襲人本存「必死之心」，欲以一死報答寶玉的知遇。這一點本不合理，襲人幹嗎要為寶玉而死呢？可是，寫襲人屢次想死而到底死不去，卻寫出一篇天下絕妙文章，看來卻要拍案叫絕。襲人第一次死不去，是恐怕因這一死而辜負了賈家對她的一番好心。因此，要待回到自己家裡才死。可是，回到哥哥家裏時見哥哥「辦事不錯」，又怕死在哥哥家裡害了哥哥。於是「委委屈屈的」上轎出嫁到蔣家去了。此時照理又是非「死不可」。卻見蔣家「辦事極其認真」，全部按着「正配」的規矩，一進了門，丫頭僕婦都稱「奶奶」。這一來，原想死在這裡，又怕害了人家，辜負了一番好意，於是祇好哭哭啼啼，接受蔣家「姑爺」柔情曲意的承順，末了，由不由不信「姻緣前定」，在夫婿「越發是溫柔體貼」之下，「真無死所」，從此又是「一番天地」了。寫書的人引用「千古艱難惟一死，傷心豈獨息夫人」那兩句古詩，而且說，「雖然事有前定，無可奈何；但孽子孤臣，義夫節婦，這『不得已』三字也不是一概推委得的」。那麼，我們且看，周恩來將來又怎樣吧！（茗心）

少女失踪秘密

最近，報上常常載有少女離家失踪的情形，大都是為了戀愛問題遭受家庭干涉，或被「黑飛」引誘，失足墮落色情陷阱所致。這種情形，在美國也一樣有的。據哥倫比亞大學路得萊教授的研究：許多少女們因為缺乏父母之愛和家庭的溫暖，個懷着心理的變態，差不多有百分之六十的少女，接受男性「黑飛」的挑逗，而失掉了貞操。所以少女失踪，有以下的幾點秘密：

首先是父母約束過嚴，缺乏適當的教育培養，也是促成少女產生變態心理而失踪的。有些父母甚至於禁止女孩子跟男性往來，或參加什麼社交宴會以及跳舞會之類，致使她們產生「心理對抗」，同時存在着自卑感，故意在人面前吸煙酗酒來掩飾她們的自卑感。故此，做父母的應正確地指導女兒正當的社交活動，防範女兒濫交異性而墮落。

其次，由於現代大城市男女較早一點墮入愛河，而談到婚姻問題時，男方往往是未有自主能力，根本談不到婚姻。但他和她在熱戀之下，情感把持不住理智，很容易發生肉慾關係。同時那些少女懷有錯誤的觀念，認為她跟對方遲早會成為夫婦，祇要男方一有能力，便可以舉行婚禮。殊不知因經濟問題而耽誤婚期，是錯誤的想法。

復次，一個年輕貌美的少女，她們的個性活潑好動，常常參加一些新潮派的社交團體活動，同時在業餘之暇，歡喜到各處旅行，這原是無可厚非的。但往往因此遭受到一些守舊親戚朋友的非議，說是一個不知自愛的「飛女」。這樣，她便會感覺到男女的不平等，而心理發生變態，為了反抗這種舊的道德尺度，結果她終於失踪而墮落了。

還有一般性冷感的變態，是怎樣的原因呢？本來，貌美如花，性冷如冰，原是純潔少女的美德，不過太過份了就變成了性冷感。不要以為一個患了性冷感的少女，對性生活完全冷漠，這觀察是非常錯誤的。事實上，患有性冷感的少女，卻不承認自己的缺憾，她在一位伴侶身上得不到快感，反而濫交異性，以證明她並非性冷感，因此也墮落了。

之外，由於電視和電影以及黃色刊物書籍的影響，大都以播演奇情故事為標榜，這些故事往往誇張愛情的價值，使一般年青男女為着愛情而瘋狂，走進了牛角尖裏去。他們為了愛情的緣故，不惜犧牲一切，甚麼不可以幹出？有許多少女操持不定，因此失身落入歹人手中，等到發現自己的錯誤時，已經噬臍莫及了。（火星）

三面衝天　左右拍肩

「三面衝天」，是增加氣力的有效絕招，「左右拍肩」是清除風濕的良藥，兩者都佔易筋經舊圖重要之一頁。

最近，在古養生術中發現易筋經乃導引與吐納演變發展而成，與五禽戲、靜坐法、太極拳等同類的以呼吸運動，用意領為內壯，而達外強，相對而統一的健身長壽之道。

我國古代體育家認為易筋者，是能改變和增強人身的經絡，骨節之外，肌肉之內，四肢百骸，聯絡周身，通行血脈，使筋健，血管，神經等組織都因改變，而達到肌肉堅勇，體貌渾厚，氣充而力自周的領域。

筋肉血脈為有形而主外，精，氣，神為無形而內守，二者統一調和，能活潑康健，然而練筋易，而練膜難，練氣更難，筋，膜，氣，顯然是指內臟的生活能力，所以「內壯」與「易筋」是指人體解剖的表面，半表半裡，裡有三個概定的位置，存在相輔相成的關係，它們彼此相應，彼此提高，達到增強體質的目的。

易筋經的特點：通過大腦皮質集中訓練去加強肌肉及其力量，這是易筋經的目的所在。

「三面衝天」式子：是開馬，握拳在腰，分六個動作：①平肩雙拳用力伸出。②縮回。③兩拳又伸出齊過肩。④兩拳相對。⑤雙拳橫伸。⑥雙拳向後，彎腰，旋轉身，左馬，如前六個動作，再向後轉，（即原來姿勢之右）又照做六個動作乃成。

「左右拍肩」為另一姿勢，腿分立，左手下垂，掌舞開，用右手拍肩，即徐徐自左臂用暗勁掃下，掃過指尖，連掃十六次，繼換左手擔數如前。（張和）

彩色生活

走・資・派

路透社電訊中，提及廣州之南方日報刊出關於批林批孔之八點指示，並且據稱此為目前最重大嘅任務云云。

呢八點係乜嘢，路透社電訊中，並未提及，不過本港之「貿易界」，已經開始坐談。「批林批孔」，乃批復古，乃批「走資派」。當陣時南方日報，可獲准出口，香港亦有得賣，不過後來中共禁止，祇准人民日報出口。大陸中共，最怕者乃係家醜外揚，即地方報紙，亦唔准出口，以便統一宣傳也。

本港有一隊攝影隊，去廣州及佛山等地拍攝紀錄片，攝影隊人員，個個人都有私家相機，影咗好多大陸現況之彩色相片，但係已拍攝之底片，必須要在大陸沖洗，方能出口。因為中共所怕者，並非話呢一班人，會拍攝到「國防秘密」之相片，因為佢地派有幹部，跟住個一隊外景隊去拍攝紀錄片，若果某地為國防秘密之地點，則唔會准佢地去者。若果真係咁，點解佢地又要規定，所有在大陸拍攝之相片，均須在大陸沖洗之後，方才准佢地帶出口呢？因為中共所怕者，乃係家醜外揚，比如照片上面拍攝街道上之行人，竟有十幾二十歲的後生仔，冇鞋着。以前此種情形早已出現在螢光幕上，所以中共海關人員堅持所有底片，均須沖曬。

不過德公之朋友返來話，佢俾中共之幹部吹漲。但所拍攝之照片，本來係用彩色菲林，但在邊界之時，中共之海關，堅持一定要顯影沖曬，方准佢地過。結果，交俾中共顯影之彩色菲林，全部由彩色變成黑白，更有甚者，就係德公之朋友，返抵香港之後，想攞幾張佢認為正斗之照片，放大為黑白相，但唔得彩色相，已甚不開心，惟有攞一套黑白者。點知道當佢攞的底片出來曬之時，方才見到原來沖出來之底片，唔止話由彩色變哂黑白，而且朦查查，連黑白相都曬唔出，使到佢啼笑皆非。

點解大陸之中共，咁怕人地映相？去蒙古東北西伯利亞邊境映相，重可以話係有國防秘密啫，唔通影啱一個冇鞋着之後生仔，或者一個着住一件已補無可補之衫嘅伯爺婆，乃為國防秘密乎？抑或佢怕人地映咗佢地批林批孔之大字報。照德公睇，後者之可能性甚大，因為中共根本唔想香港之左仔，讀住大陸批林批孔也批，佢地根本已經屬於走資派了！

信口開河　公偉

小輪出售

九龍倉有限公司現擬將小輪「企鵝」號（PENGUIN），照其停泊於本公司地址之情況出售，其主要詳情如下：

建造日期　一九四四年
船殼　鋼造
船長　六十五呎
船濶　十七呎
吃水　七呎半（船尾計）
機器　KELVIN T8（一九六三年曾換新機）

其他詳情及看船許可証，可向工程經理索取，電話K六七五一五一，內線二二三零。

有意承購者，請將所願出價格於一九七四年三月十二日（星期二）正午十二時以前，致函本公司秘書收，信封面書明「小輪投標」字樣。

THE MARITIME & INDUSTRIAL PLACEMENT CO.
Urgently require men and women to apply for vacancies in the U. K. and America.
Jobs exist for:-

OFFICE STAFF	TYPISTS
CLERKS	SUPERVISORS
BUILDING TRADESMEN	STEEL ERECTORS
PIPE FITTERS	GENERAL LABOURERS
NURSES	DOMESTIC SERVANTS

All with high rates of pay.
For further information, apply to-
THE MARITIME & INDUSTRIAL PLACEMENT CO.
P. O. BOX 14 RAMSEY
ISLE OF MAN, GT. BRITAIN

商台旅行團
復活節出發
商業電台・百福旅遊合辦
準時出發・保証超級享受

旅程	名舉領隊	日期	
星馬泰十天超級豪華遊	楊廣培	四月十一日出發	$ 2.950
日本九天豪華遊	尹芳玲	四月十一日出發	$ 3.150
曼谷芭提雅五天豪華遊	丁櫻	四月十一日出發	$ 1.450
菲律賓碧瑤拉加斯庇七天超級豪華遊	王杏華	四月十一日出發	$ 1.950
臺灣九天豪華遊	陳佩詩	四月十日出發	$ 1.750
臺灣九天豪華遊	莫佩文	四月十二日出發	$ 1.700

百福旅遊有限公司（福興運通集團）
總公司：香港德輔道中四十五號永隆銀行大廈九樓　電話：5－259246
九龍辦事處：九龍尖沙咀金馬倫道一號樂志誠大廈902室　電話：3－670091

聯達旅運有限公司　主辦

台灣九天環島遊$1700
日期：4月：6.13.20.27　5月：4.11.18.25　6月：1.8.15.22

台灣五天 復活節團 1,050元
九天 復活節團 1,650元
日期：4月11日準時出發

曼谷芭堤雅
五天 1,300元　四天 1,150元
日期 4月11.12.20.27　5月4.11.18.25　6月1.8.15.22

星馬泰11天遊 2,700元
星馬八天2,400元
日期：四月：11.27　五月：11.25

菲律濱碧瑤精選五天遊
$1,500 逢星期六準時出發

日本9天7天賞櫻觀光
價錢：2,750元2,400元
日期：4月：11.27　5月：11.25

菲律濱探親十天
$850 逢星期日出發

西貢曼谷芭堤雅九天遊
$1,900
日期 4月：11,27　5月：11.25

報名處：九龍尖沙咀星光行1035室
星期日例假照常辦公
代售各地廉價機票
電話：3—676786　690826　689726　680568

註冊商標
經中美英政府化驗合格
男性專用強身妙藥
外療　廣嗣藥露　固本培元功效神奇意想不到
內服　萬毒無畏寶　專治一切陰陽毒症男女可用
總代理建民藥行
瑞芬氏藥廠謹啓

立案　妙妮剪裁女學校
（本校創辦于一九四九年）
正分校暨夜校招生
新班開課：三月十一日
時間：上下午班及夜班，分二個月四個半月及十個月畢業
校址：正校：九龍彌敦道526號　分校：香港銅鑼灣[illegible]道16號（近平道口）
電話：正校：K六六九七七　分校：HK七七二五九七

捐血救人
請到夏慤道香港紅十字會總部
二十五人以上參加可派流動隊前往辦理
電話：二六二〇二壹

TOKYO PLASTIC & COSMETIC SURGERY CENTRE
—MACAU—
留日整容專科　澳門註冊醫師　葉式凝博士創辦
澳門東京美容整形中心開業
科目：隆鼻。豐頰。豐顴。改雙眼皮。隆乳。除疤。除痣。除雀斑及耳眼口鼻等不美整形外科與皮膚美容
地址：澳門二龍喉38號二（大廈）（近二龍喉花園側）△設有私家房留院▽

香港余氏宗親會通告
總（4）有字第四八號　一九七四年三月五日

本會向例於每年農曆二月十七日（即三月十日）（星期日）正午十二時在會所虔室祭祀太祖同時舉行會員大會省覽年結及聘請下年度核數師是晚假座月宮大酒樓慶祝本會成立三十七週年紀念暨註冊有限公司第四屆第二次會員春節聯歡遊會並有歌唱遊戲抽獎等節目助興歡迎携眷及親友參加席券每位十八元除在本會發售外並增設分銷處：（一）東區軒尼詩道四四六號余日記餅行（二）西區第三街一〇一號余均益食品廠（三）九龍佐敦道三七號美麗華金行（四）彌敦道五九五號美麗華分行　參加者請提早購備席券以免向隅除登報外相應通告週知

右通告
本會全體會員
理事長 余日年 余炳華 余尚泉 謹啓

四五六樓住宅只餘四單位
管理員引看假期照常辦公

孔淑珍樓
福榮街・昌華街大單位
交通方便・樓高六層・環境優美
地下舖位實用面積只餘750呎
供作舖面及上二樓樓梯用
二樓實用面積 5521 呎
三樓實用面積 5591 呎
適合酒樓、百貨公司、學校、銀行、保險庫、商場等用
代售處：永剛洋行

如蒙惠刊本報廣告
請電二八〇七〇八